ESTABLISHED 1872. NO. 22175 THE SHUN PAO SHANGHAI, MONDAY JANUARY 14, 1935.

申報

中華民國貳拾肆年
壹月拾肆日 星期壹
外埠四張半 本埠另加增刊二大張
今日本外埠一律隨報附送圖畫特刊
今日本報售大洋四分五厘
第二萬二千一百七十五號
地址上海漢口路（望平街口）報館掛號六〇七八

中國企業銀行 儲蓄部

民國二十三年十二月三十一日止報告

資產負債表

資產項目	百萬	十萬	萬	千	百	十	元	角	分
庫存現金			五	一	八	三	○	五	四
存放銀行		四	二	○	九	一	七	○	五
定期抵押放款		八	三	一	三	八	八	○	三
證券購置		六	六	四	○	○	○	○	○
應收未收利息			二	○	七	九	八	四	六
共計	一	九	八	八	九	三	四	○	八

負債項目	百萬	十萬	萬	千	百	十	元	角	分
定期存款	一	三	六	一	一	三	四	四	五
活期存款		三	七	八	二	四	四	二	三
基金		二	○	○	○	○	○	○	○
公積金			三	○	○	○	○	○	○
應付未付利息			九	六	二	五	八	八	五
全年純益			三	三	二	九	六	五	五
共計	一	九	八	八	九	三	四	○	八

證券購置表

證券	均價	十萬	萬	千	百	十	元	角	分
二十年金融短期公債票面一百萬元	均價六六·四○	六	六	四	○	○	○	○	○

上列資產負債及各種財產均經查核無誤特此證明 會計師謝霖印

大陸銀行上海信託部定期存欵分配紅利通告

本部二十三年下期結帳存欵紅利一律按二厘一毫計算上下期平均按二厘一毫五分配凡定期兩年以上之信託存欵紅利均連同本部保息表內規定存期遞加數目全年最低九厘一毫半一併照章支付特此通告

地址 上海南京路大陸商場 電話九二二○○ 章程函索即寄

永安銀公司訂期復業通告

本公司董事會議決訂於本月二十一日上午十一時照常營業

永安銀公司董事會謹啓

永安銀公司董事會啓事

本公司改組業經就緒已定期復業茲聘請沈祖福先生為本公司經理除另致聘證外用特登報周知

永安銀公司董事會啓

浦東銀行

商業部 儲蓄部 信託部 堆棧部

辦理各種存欵放欵 國內匯免代理收解 各種定期活期儲蓄存欵手續簡捷給息優厚 經營房屋地產出租 固保管箱租金公道 專堆客貨棧單可向本行押借欵項

儲蓄部新設（發行有息儲蓄券）

優利儲金 保息八厘外加紅利

行址 總行 上海愛多亞路二八四號 分行 浦東東昌路 分行 周浦西市大街 堆棧 浦東周浦輪埠

電話 經理室 一七四二○ 營業處 一七四二七 公用 二六五九 分行 浦東一五二

美商美豐銀行

上海南京路廿九號 電話一一三○○號

本行為服務旅客起見．代理發售及收兌美國銀行公會之旅行支票．該項支票．收藏便利．到處通用．並代客兌換貨幣．出售旅行全證信書．並收買該項證信書支款之票據．駕臨接洽．無任歡迎．

毋忘！

本會正月份開獎期照章定於十五日（星期二）正午十二時舉行凡儲戶尚未付欵者望從速於期前付欵以保獎權有志儲蓄者亦望於期前入會以享鉅大利益本月份第一特獎五萬元外第二特獎亦已達一萬數千餘元頭二三四等獎每種各有六十餘個此佈（詳章函索即奉）

上海愛多亞路七號 電話八二一八○號 萬國儲蓄會啓

閘北水電公司債劵經理委員會公告

閘北水電公司於上年十一月一日發行公司債劵額面四百五十萬元規定由經募銀行先墊付預約劵將來再憑預約劵換取債劵現在債劵印製完備即希持劵人自本年一月十日起逕赴四川路二六一號四行儲蓄會滬會憑預約劵換取債劵為盼特此公告 ZA612

投資地產

投資於房地產而欲安全妥當及有利益者請臨四川路一二九○號上海地產交易市場中國營業公司接洽電話一五四一○號

大生第三紡織公司催換股票並發息通告

查本公司於二十一年起因實行國府廢兩改元令股份金額經股東會議決換發新股票又於二十二年股東會議決改兩為元於股票上加蓋圖記歷時已久仍有一部份股東至今未曾更換新股票其未將股票送至公司加蓋改兩為元圖記者尤占多數為再通告請各股東於即日起親臨上海南京路保安坊四號本公司滬事務所憑舊股票換取新股票其業已換得新股票者即憑帶票摺自二十四年一月十六日起在同處付取廿三年十二月十六日股東會議決發給之利息同時查驗加蓋改兩為元圖記以資功令而符議案特此通告 董事會謹啓

中西大藥房股份有限公司發給股息通告

本公司二十三年度股息一分業經決算完竣經十二月二十二日董事會議決提前發給茲定於一月十六日起開始發息希各股東憑股息收據加蓋原存印鑑於每日上午九時至下午五時（星期日照常）向本公司股務處領取除分函外特再通告

中西大藥房股份有限公司謹啓

上海雜糧油餅交易所股份有限公司召集第十八屆股東常會公告

本交易所定於國歷二十四年一月二十七日下午二時在本所市場召集第十八屆股東常會務請各股東於二十四年一月二十一日起每日上午十時至下午四時止携帶股票至本所總務科驗明領取入場劵及決議票等件以便屆時憑劵入場再本所股票應於登報日起至股東會開會日止停止過戶合併聲明

本交易所理事會啓

上海金業交易所股份有限公司召集第廿六屆股東常會通告

本公司定於民國二十四年一月二十七日下午二時在本公司市場內開第二十六屆股東常會除報告營業狀況外並照章選舉理事及監察人凡我股東請於一月二十一日起至二十六日止每日上午十時至下午四時持股票至本公司股務處領取入場證至開會日憑入場證領取選舉票暨議決票再本公司股票自二十三年十二月二十八日起暫停過戶俟開股東會後再行繼續辦理特此通告 理事會

大昌新機器榨油公司啓事

逕啓者敝公司譚家渡製造廠不幸於一月十一日上午七時半失愼堆棧幸未波及凡執有敝公司貨物棧單者仍請照舊前往免出可也其應解敝公司之貨物亦祈照解是幸

美國永備公司發行所遷移通告

本公司發行所從本日起遷入南京路五十號三樓照常辦公電話號碼新改一七三七七特此通告

美國永備公司謹啟

National Carbon Company, Federal Inc., U. S. A.

電影院召租

茲有本埠著名電影院一所坐落法租界最熱鬧地點營業發達茲因院主無暇兼顧願將院所全部出租如有意經營電影事業者請於下午四時至六時逕打電話七一八八二通知約期面談可也 接洽處霞飛路六五二號

●聘請藥劑師●

茲有著名西藥廠擬聘請華籍正式藥劑師一位須領有畢業證書能操流利英語及廣州語者為合格將來常駐華南專任訪問醫師之職務 凡自問合此資格且德行高超能備保證而願意應徵者希投函本報信箱第十八號可也

上海市公用局通告 第二二六號

（為舉辦腳踏車登記事）

附抄腳踏車登記辦法 一，規定自用腳踏車用綠底藍字磁牌，營業腳踏車用白底藍字磁牌，並指定一號至四萬號為自用號牌，四萬零一號至五萬號為營業號牌。二，自用腳踏車主來局登記時，須隨帶填有該車主姓名住址之房票（如無房票得用他人名義），以免登記後姓名住址有不確實之處，至於此項號碼日後如遇換照或過戶時永不變動。三，自用腳踏車登記書，由本局職員代為填寫，營業腳踏車登記書，發交修租腳踏車業同業公會代填。四，登記地點暫分四處辦理：（甲）本局總務處辦理全市各區營業車輛以及滬南滬西公共租界法租界內自用車輛之登記事項（乙）閘北處辦理滬北自用車輛登記事項（丙）吳淞處辦理吳淞自用車輛登記事項（丁）浦東處辦理浦東自用車輛登記事項。五，登記日期自一月二十一日起至二月十五日為止。六，登記時各車以到處先後為序，排列在本局特製之木架上，以便編號，每輛照收牌照費銀五角，及上年捐銀三元，領取已打鋼印之車輛紙牌一枚，交與車主以憑向指定之商店登記。

查本局擬舉辦腳踏車登記一案，業經呈奉市政府十二月二十八日第一二八三八號指令核准，亦已由局擬定辦法，定於二十四年一月二十一日起開始登記，特此通告！ 中華民國二十四年一月 日 局長徐佩璜

實業部上海商品檢驗局布告

發字第一二五五七號

查茶葉着色，本應禁止。近因國外市場尚有需要，特酌量情形，暫准出口。在着色茶未屆絕對禁止以前，所用色料，應力求純粹，於衛生無不良影響。前經研究仿製黃色粉，八種，深淺咸備，於上年招商承造發售，應用在案，近查出口着色茶中，仍有含銅質，鉛屬，於人體健康，為害頗鉅。且該項色料，法國政府明令禁止，深恐影響國際貿易，阻礙銷路。為特再行布告，自本年起，凡出口新茶，如須染着色料，應着用無毒代替品。倘仍着用鉛質銘屬等有毒色料，當一律禁止出口，各茶商幸勿輕於嘗試，仰各知照。此布。 局長蔡無忌

江蘇印花菸酒稅局警告

前南匯奉賢菸酒稅兼牌照稅分局長雷炳森 前崑太嘉菸酒稅兼牌照稅分局長陳鶴年 等查該前分局長奉令交卸已逾半載，對於任內稅欵暨各項手續迄未理楚，屢經嚴催，置若罔聞，實屬藐視功令，事關交案，豈容久懸，為特登報警告，限該前分局長等於一月底以前來局清理，逾期即行呈部通緝，仰各遵照，此告。

杭嘉屬沙田官產事務所標賣西湖官地通告

（坐落）杭州市二都四圖第五十八號（土名）湧金門外（地積）市畝一畝八分六厘四毫（最低標價）每市畝六千元（保證金）按最低標額於投標時預繳百分之二十計銀二千一百六十五元（日期及地點）定於本年一月二十六日上午九時至十一時在梅花碑財政廳內投標即於十一時三十分開標 式

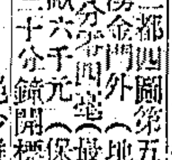

上海市衛生局衛生試驗所出售衛生牌新鮮牛痘苗

絕少雜菌，安全無害。各界採用者，請向各大藥房及本所購買。所址北四川路新廣東街。電報掛號四六六二。

上海引水管理委員會佈告第七號

為管理華籍淞漢區引水人事，查本會此次舉行引水人覆檢，所有淞漢區短期引水人於上年六七八九等月經本會檢定未得及格者，應迅來江海關四樓本會登記，再應覆檢，其已失效力之執照並須繳還。該項引水人務於本年一月三十一日以前來會報名，其不願受覆檢者，即應在限期內申請給領退職恩俸，限期屆滿以後，該引水人等即不得請領恩俸，亦不得請應覆檢，此次乃本會關於此案最後之佈告，該引水人等幸勿玩延自誤，切切此佈。

中華民國廿四年一月十一日 主席 卡

陸軍第十一師司令部啓事

查本師於二十二年三月間在江西宜黃東黃陂勦匪之役陣亡官兵之家族人名及詳細通訊住址據各該原屬部隊所報多不翔實呈請撫恤深感困難本擬戰後調查辦理旋因本師奉命改編兩師未幾又復參加五次圍勦爾後無日不在勦匪征戰之中以致該役陣亡官兵延未請卹眷念已故員兵為黨國戡亂而犧牲忠烈堪嘉而遺族之㷀嫠無依情殊憫惻茲值勦匪告一段落該役殉難烈士亟應代為請卹以安存歿除未接有本部通知暨及乙種調查表者外希各遺族或故員之友好戚族等閱報後即將故員之家族人名（含祖父母父母妻子弟妹等）及遺族人之詳細通訊住址開函寄江西寧都探投本部以便辦請撫恤如蒙見寄烈士生平事略或遺容者尤為盼望也此啓

軍政部總務廳啓事

奉部長諭查本部去職人員證章符號未據繳銷者應即一律註銷登報作廢等因奉此遵將由廳發給未據呈繳應行註銷作廢各證章符號號數開列於下 諸希公鑒 計開 證章號數 八·二○·一八一

四·一七·一二·三一·三六·五七·七九·八五·一○八·一二三·一五四·二三八·二八○·一一○

共十四枚·符號號數·二五·三二五·二五五·三六八·二○七·一二四·二七五·二一○·七○

一七一·三·一七二·六·一七七·一八一·二五五·一六一·一五·二六一·二八二·二六一·九

二六○·二六二·二六三·二六五·二六八·二八二·二五七·二六一·二六二·二六八·二七

四二三·四二七·四八○·四七九·共二十八方

ZA603

全市黨員均鑒

為通告事本會茲為宣達本黨意旨培進黨員智能特定自二月份起出版（上海黨聲）週刊一種內容力求充實定價全年兩元並經決定將該刊所有訂費儲作周恤清寒黨員養生送死之用當經訂定保管規則及周恤辦法並推代表三人組織該欵保管委員會務使欵不虛糜事有始終凡我同志其各體念本會周恤清寒之苦心凡月薪在二十元以上者概請訂閱該刊一份務於本月二十日前逕向各該區分部或本會宣傳科付欵訂閱為要特此通告

中華民國二十四年一月十三日 中國國民黨上海特別市執行委員會

上海市工務局招標建造市立草塘小學校舍工程

上海市工務局通告第240號

茲有建造市立草塘小學校舍工程，須招商投標承辦，凡曾依本市營造廠登記章程在本局登記，並具有豐富經驗之營造廠或建築公司可自即日起至市中心區本局，繳圖樣費十元，投標保證金二百元領取圖則標單，照章投標，准於一月二十一日下午二時在本局當衆開標，特此通告。

交通部購料委員會招標通告 第八十九號

為通告事本會茲奉部令標購二十四年上半年報房材料（一）莫爾斯紙條（二）鑿孔機紙條（三）波紋機紙條（四）各種牛皮紙條（五）打字機用紙條（六）照輪（七）照帶（八）鋼絞綫（九）各種膠包銅綫（十）各種磁隔電子（十一）鍍鋅鐵螺脚（十二）直螺脚（十三）四稜木担（十四）柏油（十五）呂宋繩（十六）莫爾斯墨油（十七）大張臘紙（十八）鹽腦（十九）鋅條（二十）硫塊（廿一）各種電報機器（廿二）各種穿釘（廿三）各種五金工具及雜料（廿四）各種報房文具各商有願承辦者請向上海北京路一五五號電政大廈四○二號本會繳洋五元領取材料程式單等件所有標函須備同式兩份裝入本會標函信封用火漆封固並限於一月廿八日上午十二時以前投送本會（逾時不收）即於同日下午三時在本會當衆開標特此通告

商務印書館 本日初版新書

回教哲學（回教哲學叢書） 一冊 一元
Muhammad Abduh著 馬堅譯
著者為回教哲學界之泰斗。本書敘述世界之廣，人類之繁，物質之多，晝夜之變，必有造物之主，並詳解伊斯蘭教（即回教）為中正之大道，人類苟能明乎此，則能率性以止於至善。

桑弘羊年譜（中國史學叢書） 一冊 五角五分
馬元材著
桑弘羊為吾國歷史上有數之大政治家及理財家，惜史漢均不為之立傳，記中遂使一代英賢之學術事功，幾被湮沒。本書特從史漢各有關係之元傳，記中搜輯遺軼，按年編次；并將鹽鐵論，當局方面之言論，提要鈎元，作有系統之研究，使讀者得概知當日政治，軍事，社會，經濟等真實情況。至譜中對於桑氏生年之考定，是正朱希祖氏之失，尤為最大貢獻。

本報今日要目

國內 蔣在甬召各縣長訓話、川勦匪總部移重慶 熊式輝到京
國外 薩爾投票情形踴躍 法總理宣言馬賽案危局已過 ·美京傳我將發表白銀報告書
上海 孫科王寵惠等晉京 日人明石正義被殺

川將領紛赴渝請示勦匪機宜

劉湘宴參謀團官佐 行營趕速布置一切 川勦匪總部移重慶

【重慶】中央勦匪參謀團主任賀國光、十二日率全團人員抵渝、劉湘率各界出城歡迎、川勦匪前綫各將領楊森·李家鈺·羅澤洲·等紛紛來渝請示機宜、鄧錫侯·田頌堯·均已首途、（十三日專電）

【重慶】劉湘任潘文華為南路總預備軍總指揮、潘於十二日乘車離省來渝、川勦匪總部決移渝、嚴嘯虎日內率參謀處人員由省來渝、（十三日中央社電）

【香港】猶國材元電告、據何知重十二日亥電、我軍十日與息烽匪戰竟日、斬獲無算、俘匪千餘、匪向遵義退、（十三日專電）

【重慶】綦江十二日電稱、侯之擔部現扼守茅師觀一綫、已與川軍取得聯絡、廖澤一部向九龍山推進（十三日中央社電）

【重慶】參謀團一部員兵、十三日分乘民憲民福到渝、一般人對該團觀感極佳、十三日午後四時、劉湘假青年會大廳宴該團賀主任以次官佐、十四日各機關團體設宴洗塵、行營正趕速分配房屋、布置一切、十五日可開始辦公、（十三日中央社電）

朱式勤等熟籌玉田善後

【北平】朱式勤暫不赴玉田、據談、善後辦法在熟籌中、（十三日專電）

【北平】陶尚銘前來平參加鮑文樾代何餞別柴山事畢、今日赴津、稍留返唐山、（十三日專電）

【天津】今日午後五時五十分、陶尚銘自平來津、（十三日專電）

溥儀病重 偽組大典委會

【天津】長春來人談、溥儀患病甚重、赴日恐不能成行、偽為防萬一、組大典委員會、委員長沈瑞麟·委員臧士毅·熙洽·遠藤等、幹事長大達茂雄·幹事徐賓衡·高本三郎·荒井靜雄等·籌議嗣立問題、（十三日專電）

東北通郵後收受滙兌辦法

【天津】通郵後二月一日開始收受滙兌、偽國幣價低於我方鈔洋、頃冀平郵務管理局與滙通轉遞局商妥、凡偽國所匯款滙到後、以轉遞局加蓋郵戳之日期為憑、按市折價、其相差數應由匯通轉遞局與偽方郵局清算、或逕按票面數額作實、（十三日專電）

【天津】山海關匯通轉遞局經理黃子固電津報告、通郵後十日寄往東北郵件萬五千八百餘件、入關郵件二萬六千餘件、十一日出關郵件三萬七千五百件、入關二萬六千三百餘件、十二日出關三萬七千四百餘件、入關二萬二千餘、出關多平信、入關快信掛號頗多、報紙亦不在少、冀郵務管理局今再發出通告、寄往東北郵件、不得書偽組織偽地名、否則退還原寄件人、（十三日專電）

魯黨委李文齋昨已恢復自由

【濟南】李文齋今晚恢復自由、（十三日專電）

中英庚欵董事會之議案

【南京】中英庚欵會十四晨在京開董事會、議案有一鐵部完成粵漢路續借欵一百二十萬元、二、實部籌設溫溪造紙廠借欵、三、江蘇省舉辦航空測量土地借欵、（十三日專電）

須磨自津南下

【天津】今日午前駐京日領須磨到海光寺日兵營訪津日軍司令官梅津、談甚久、午後復在天和旅館內會見津日總領事川越茂、副領田中、並駐屯軍高級參謀大木等、午後六時廿分搭車南旋、（十三日專電）

包悅卿到平談蒙政會近況

【北平】日使館代辦若杉昨赴津、晤日總領川越茂、接洽公務、事畢、今晚返平、（十三日專電）

【北平】蒙政委會財務處主任包悅卿昨晚由百靈廟返平、今日下午訪索王、定十四謁黃、報告蒙政會近況、包談、余返會月餘、平方情形、已向蒙政會報告、百靈廟今年和暖、氣溫與平市相彷、地方平靖、前由武川竄往楊猴小匪亦經追勦他竄、蒙政會經費已發至十二月、蒙政會廢曆年後將開大會、會址問題、已成立會址建設委員會、由德王任委員長、計劃一切、建築費需十二萬八千元、中央已飭財部照撥、現已撥到二萬八千元、其餘十萬、財部允再分兩次付清、會址已勘定、距百靈廟五里地方、房屋將照中國舊式建築、現正採購木料碧瓦、蒙政會駐平辦事處因限於經費、尚須延緩、百靈廟等處近無日人活動、察省府駐滂江辦事處尚未成立、惟已派黃參謀長率十餘人駐德王府附近、聯絡一切、蒙藏委會改組、請德王任委員長、入京供職、有作此提議者、但德王因邊陲重要、不允離蒙、恐難成事實、蒙政會贈蔣及各長官蒙馬三百餘匹、即由蒙政會保安處副官劉家華押運抵綏、即可運京、蔣允撥物件、一部運抵綏遠、即運百靈廟備用、其餘一部、繼續運往、余在平俟謁何、要求秉公辦理、務期水落石出、（十三日專電）

陳濟棠啓用綏靖主任印章

【香港】陳濟棠九日啟用廣東綏靖主任印章、已呈軍政部備案、惟就職期未定、（十三日專電）

厦商會討論救濟金融恐慌

【厦門】厦門商業銀行十二日停支後、十三各報載該行資本六十六萬、存款四百餘萬、因連日提存不支、致擱淺、現視十四日星期一能否應支、十三日在討論中、商會十三日通函、金融恐慌日益險惡、定十四日邀地方當局銀錢界各同業、及本會執監聯席會議、討論救濟、（十三日專電）

【厦門】厦商業銀行停支、據答支者俟星期一再決、（十二日專電）

【厦門】厦門商業銀行因存戶支取太多、無法應付、十二日宣告停業、計欠存欵四百餘萬元、（十三日中央社電）

開明書店 重版
世界少年文學叢刊 三羽毛（二版） 章鐵鈞譯 四角五分
講到兒童讀物的作家，第一個當然是丹麥的安徒生，第二個却要算到德國的格林兄弟了。格林兄弟兩人，搜集了故事的材料，把牠很美麗的敘述出來，凡是小朋友，沒有一個對之不歡迎的。本書是格林兄弟倆的作品，是最適宜於低年生閱讀的文學作品。為父母與師長的，宜注意而用以附給兒童呢！

研究中國經濟之最新刊物
交易所周刊 第一卷第二期出版
穆藕初主編
要目
一九三四年世界經濟的回顧……穆藕初
如何利用交易所……袁汕一
交易所論……吳力生
中國與經濟恐慌……沙爾德
最近日本的經濟情況……（東京通信）
全年五十期 國內連郵費二元 零售每冊五分
交易所周刊社 上海愛多亞路二六〇號四樓

聚興誠銀行 儲蓄部 特種活期儲蓄
本部便利儲戶新增特種活期儲蓄一種
隨時可存隨時可取
利息優厚高至九厘
印有詳章承索即奉
地址
上海分部 二馬路
支部 八仙橋
蘇州支部 觀前街
南京支部 新街口

第一張…要電
第二張…要電 國際電
第三張…本市新聞 春秋
第四張…〔教育消息 醫藥週刊 經濟專刊 商業新聞〕
第五張…〔自由談
本埠增刊〔第一張…小品文字 第二張…電影專刊

南京路拋球場麗華公司啓事
啟者近日迭據知友報告市面一部份人士相傳敝公司欠交房租達十個月之多並有種種遠於事實之誑殊屬笑話回憶去年同時亦有此種風傳嗣後真相大白於此可見其中必有奸人製造謠言蓄意破壞敝公司信譽除查究主謀造謠之人依法控訴外誠恐外間不察以訛傳訛淆亂聽聞用特登報聲明免滋誤會至敝公司年來雖處市面不景氣當中尤幸營業穩健各銀行錢莊廠家來往有年深知過程勿庸自述而房租之按月清付自有房東證明諸希 公鑒

老沙遜洋行為證明南京路麗華有限公司並未欠租啓事
南京路拋球場麗華百貨公司市房係由本行經租訂有合同租金均係按月收清從未拖欠查該公司歷年營業非常穩健信用卓著去年外間謠傳該公司積欠租金會由本行登報聲明不謂事隔經年外間又有同樣傳說顯係有人播弄是非除嚴密根究外合亟登報證明以保該公司信譽

蔣委員長在甬召各縣長訓話

指示實施工賑計劃 黃紹雄特前往參加

【杭州】黃紹雄赴溪口謁蔣委員長、除請示工賑計劃及報告省府最近施政情形外、因蔣委員長定十三日在籍邀集奉屬各縣縣長及行政專員等訓話、指示舉辦工賑實施計劃、奉蔣電召、前往參加、以便對各縣長有所訓示、黃預定十四日返杭、（十三日中央社電）

孫連仲母做壽 袁良赴津祝嘏

【天津】勦匪軍第廿六路總指揮孫連仲返津、今日為其太夫人作八一壽、前西北軍各要人及平津各要人均往賀、平市長袁良駐平中央航空處長黃秉衡今午均來津祝賀、（十三日專電）

【北平】袁良因孫連仲今在津為其太夫人祝壽、今晨赴津祝賀、當晚返平、門致中·李鳴鐘、今日與袁同車赴津祝孫母壽、（十三日專電）

【天津】袁良談、三月內築成北平通湯山通石景山各路、城內各市街馬路、亦決加以整理、故都各柏油路俟春暖後興築、（十三日專電）

【北平】航空委會第三處長黃秉衡前代表中央來平、接收平市購捐飛機五架、事畢、今晨赴津、略有躭擱、即返京覆命、（十三日專電）

冀省府頒布五縣聯防辦法

【天津】冀省府為防察境內劉桂堂匪再來竄擾、頒訂昌平·順義·密雲·懷柔·平谷·五縣團隊聯防辦法、五縣警察公安隊協保衛團統聽保安第一總隊長范景陽指揮、佈置防務、嚴堵潰匪入境、（十二日專電）

【天津】擾黃崖關股匪一小股出現於遵化界山口後、該縣恐匪股大集、南得保安第一大隊同意、以第九中隊調防石門、第十二中隊調防東新莊、以遏口外股匪來竄之路、（十二日專電）

【天津】在察境竄擾之劉桂堂部股匪、經延慶駐軍搜勦、已向涿鹿方面竄逃、三十六師張自忠部騎兵團特馳往堵截、（十三日專電）

【天津】昌平縣十三陵方面、發現土匪百餘、均有坐騎、有東竄形勢、該匪似仍屬劉桂堂殘部、公安局警隊及保衛團已分往堵截、保安第一大隊第五中隊亦往協勦、十一晚懷柔北四十里偽熱河屬八渡河竄來股匪二百餘、擬行入口、保安隊警團星馳赴河防口要子峪井連口各地防堵、匪在口外逡巡不進不退、又白馬關附近有劉桂堂匪三十餘名、已經民團警隊包圍、可望繳械、（十三日專電）

馬家溝礦大火

【天津】開灤馬家溝煤礦十二晨三時發火、由鎮西德餘理髮館起火、因在夜間、鄰右爭搶什物、無人施救、致火勢蔓延、及礦區保安隊公安分局警察來救、火勢已成、僅將附近鄰舍隔斷火道、延燒至十四小時、十三午始熄、被焚商號十二、房八十餘間、傷二人、損失數十萬、（十三日專電）

熊式輝昨自贛抵京

謁汪院長並訪軍委會各廳長 此行係謁蔣請示行營結束事

【南京】贛省府主席熊式輝十三日下午四時乘江新輪抵京、同來有其夫人及秘書王齊華·隨員劉存忠·下午六時、謁汪院長、並訪軍委會各廳長、熊談、此來係謁蔣、報告南昌行營結束事項、並請示移交問題、赴奉化與否以蔣之行止為定、（十三日專電）

【南京】熊式輝十三日午後四時餘乘江新輪由贛抵京、汪院長代表陳銳及曹浩森張治中晏道剛等赴碼頭迎迓、同來者夫人顧柏筠女士及秘書王齊華劉存忠等、旋相偕下榻陵園新村、晚間張治中歡宴熊夫婦、熊東下為謁蔣汪報告贛政、（十三日中央社電）

顏惠慶將南來謁汪

【南京】顏惠慶十三日電其友、準二月間力疾南來、謁見汪院長後、即偕焦醫生赴滬、候輪出國返俄、又聞此次顏行程或將繞道英法、把晤舊友、然後轉赴莫斯科、（十三日專電）

京市化裝品烟葉銷數

【南京】據京市化裝烟葉兩業調查、去歲京市化裝品銷十三萬餘元、捲烟銷五十餘萬元、旱烟銷七萬餘元、（十三日專電）

聶育夫將視察長江上下游一帶

【南京】國聯水利專家聶育夫由豫陝冀魯視察、將南返、揚子江水整會趙志游與之約定、偕赴長江上游一帶視察、完竣後再赴導淮工程各地點、經濟會已為聶育夫準備供應、（十三日專電）

孔祥熙赴粵期展緩

【南京】財部息、孔財長因部務待理、十四夜返京、出席十五日行政院會議、赴港之期決定展緩、（十三日專電）

歐亞公司規劃新航綫

【南京】歐亞公司經理李景樅來京、見處長朱家驊·請示開闢南亞航綫、結果、准予試辦、航綫已計劃、如德國亦同意、下月即可試航、由柏林經希臘·印度·香港·以達上海·計程一萬四千餘公里、空程須五十二小時、約三月中旬可開航、此綫成後、原來之經過新疆航綫、即不恢復、（十三日專電）

行政院修正浙贛鐵路組織規程

【南京】行政院修正浙贛鐵路組織規程第四條、理事會設理事十一人、互推理事長一人、理事任期三年、鐵部代表二人、財部代表一人、浙省府代表二人、贛省府代表二人、銀行代表三人、浙贛鐵路局長為當然理事、第六條、玉萍路之建築經費、由鐵部發行二十三年第一期鐵路建設公債一千二百萬元、及財部鐵部會同發行二十三年玉萍鐵路公債千二百萬元、統交浙贛鐵路聯合公司理事會備建築之需、（十三日專電）

楊綿仲到京

【南京】皖新財廳長楊綿仲十三日到京、赴皖就職期尚未定、（十三日專電）

魯建廳長到京請撥欵疏濬小清河

【南京】魯省建廳長張鴻烈十三晚抵京、向經委會黃河水利會報告黃河變遷情形、並擬請經會撥欵二百萬元疏濬小清河、定十四日謁汪後、即赴滬謁宋孔、（十三日專電）

平市飛機五架歸隊

【南京】北平市民捐購之飛機五架、十三晨由劉佩章率領飛京下午五時半抵達、降落明故宮飛機場、即行歸隊、（十三日專電）

魯省請設地方銀行

【南京】魯省府請設地方銀行、將籌備經過及章程草案、與股額呈政院、請交財部審核、准予發行紙幣、行政院已令財部轉飭主管司核復、（十三日專電）

吳樹滋被扣之原因

【南京】張家口台站管理局長吳樹滋、經察省府扣留、蒙會已接宋哲元電呈扣留原因、謂㈠該台站兵士有勾結土匪情事、㈡該局長挑撥蒙漢民族感情、蒙會據電後、將派該會蒙事處第二科長鄂奇光赴張代理局長職務、（十三日專電）

陳紹嬀報告川幣制

【南京】財部川特派員陳紹嬀抵川調查後、近電中央、川紙幣一項、除類似禮券之通行券外、地方銀行發行紙幣數達二千萬元、其他地方公債數亦可觀、對整理財政、並有所建議、（十三日專電）

提高法院書記官待遇 書記官訓練班呈請

【南京】司法院法院書記官訓練班全體呈請、提高全國法院各級書記官待遇、綾述理由四點、（十三日專電）

張水淇赴瀋公幹

【北平】東方旅行社經理張水淇六日由榆赴瀋、與瀋陽中國旅行社、接洽該社代售偽奉山路車票事宜、定明後日返榆、（十三日專電）

口外日軍調動甚忙

【北平】古北口來人談、口外日軍連日調動甚忙、日軍第七師團杉原部隊其駐北小口外者、均已調回承德、本月十日承德日關東軍舉行觀兵式、杉原谷崎等均往參加、日關東軍方面並派中將石丸乘飛機抵承檢閱日軍、（十三日專電）

平市當局辦紡紗廠

【北平】平市當局將創辦紡紗廠、擬先設紗機五千錠、資本廿萬元、收買南苑棉花、自紡自織、（十三日專電）

張廷諤返津

【北平】張廷諤前來平謁黃、報告津市近情、事畢、今日返津、（十三日專電）

班使答拜于學忠

【北平】西班牙公使嘎里德今晨答拜于學忠、談約十分鐘、即辭出、于談、長垣濮汎危急、刻地方正與政府通力合作、由孔祥榮在彼負責主持、加工防堵中、連年在冀西無極等縣騷擾之積匪、自長年前日已經駐軍逮捕、即將就地正法、其餘黨徐二黑在逃、已令加急嚴緝、省府遷保期未定、因該地房舍不敷、尚須籌劃、戰區保安隊換防暫難實現、余定明日赴津、日內將再來平、（十三日專電）

秦島日韓賭窟關閉

【天津】秦皇島日韓浪人所設賭窟、不下數十家、明目張膽、招聚賭徒、不聽我治安機關取締、近經陶尚銘交涉、十一日由山海關日警分署派巡查多名、協秦皇島公安局警察搜捕、日韓浪人皆逃、僅捕得華人賭犯八十餘、各賭窟一時咸皆關閉、（十三日專電）

對冀綏水利之意見 沃摩度

【天津】國聯水利專家沃摩度、前此北來視察各河水利工程後、即行赴陝、十三日據華北水利委員會負責人談、沃氏以綏省民生渠勢須根本改造、沃氏已將意見遂交經委會核辦、至永定河治本計劃及籌備修築官廳水庫事宜、沃氏視察後、認為可照原計劃進行、（十三日中央社電）

濟南大雪

【濟南】今日大雪、終日未停、（十三日專電）

中產階級的五年儲蓄計劃
一次存洋六百〇七元或每月存洋十二元七角九分
滿五年·得本利洋一千元整
說明書備索 上海北京路 杭州清泰路 通易信託公司啓

本報定價目
中國境內每月洋一元三角五分每三個月洋三元八角五分每六個月洋七元五角全年洋十四元六角（日本朝鮮同）◉新疆蒙古每月洋二元四角◉歐美各國每月洋五元六角◉香港澳門每月洋二元九角報費先惠郵票不收

本報廣告刊例
◉特等（甲）登報名下以二十六字高為一行共廿二行每日洋二十元（乙）登提要前以四十字高為一行共十五行每日每方十九元（丙）登新聞欄中以四十字高為一行共三十行起碼每日每行九角
◉頭等（甲）報名旁上封面半版地位每日每方洋二百廿五元（乙）自下封面起至電訊前止每行計八十二字高每次以二行起碼每日每行大洋廿一元八角
◉二等登要聞分類地位每行每字長四十字高每次以三行起碼每日四角
◉三等（甲）登本埠增刊新聞欄每行四十字高每行以三日每行洋大四角（乙）登於本埠增刊分類廣告地位以字廿高為每一行大洋二角五分 每次以四行起碼每日每行

電報掛號六〇七八

本報開設上海漢口路（三九）號 自同治十一年創 即西曆一八七二年

商務印書館出版 復興 中小學用教科書

教育部審定情形一覽

小學用書

照定價六折發售

科目	書名	審定執照號數	編著人	定價
國語	復興初小國語教科書	審字第七號	沈百英 沈秉廉	前四冊各一角 後四冊各一角二分
國語	復興高小國語教科書	審字第十一號	丁穀音 趙欲仁	四冊各一角四分
衛生	復興高小衛生教科書	審字第十四號	程瀚章	四冊各一角二分
社會	復興初小社會教科書	審字第十二號	馬精武 王志成	八冊各一角
社會	復興高小社會教科書	審字第三十五號	顧緒明 顧會華	四冊各一角八分
社會	復興高小歷史教科書	審字第三十七號	徐映川	四冊各一角
社會	復興高小地理教科書	審字第三十六號	馮達夫	四冊各一角
社會	復興高小公民教科書	修正後准予審定	趙景源 魏志澄	四冊各八分
自然	復興初小自然教科書	審字第二十一號	宗亮寰等	八冊各一角 前四冊彩印本各一角五分
自然	復興高小自然教科書	審字第二十六號	周建人等	四冊各一角
常識	復興初小常識教科書	審字第十五號	徐映川 徐應昶	前四冊各一角 後四冊各一角二分
算術	復興初小算術教科書	審字第二十四號	許用賓 沈百英	八冊各一角二分
算術	復興高小算術教科書	審字第二十二號	顧柟 鄒尚熊	四冊各一角四分
音樂	復興高小音樂教科書	審字第十六號	沈秉廉 費錫胤	四冊各八分

中學用書

照定價八折發售

科目	書名	審定執照號數	編著人	定價
國文	復興初中國文	第一冊審定 執照待領	傅東華	(一)六角五分(二)八角五分(三)(四)各九角(五)(六)一元
英語	復興初中綜合英語	教字第三十八號	王雲五 李澤珍	(一)三角(二)(三)各四角(四)(五)各六角(六)七角
英語	英語模範讀本	教字第八號	周越然	(一)六角(二)(三)各一元
衛生	復興初中衛生學	修正後准予審定	程瀚章	(一)六角五分(二)(三)各五角
算術	復興初中算術	教字第一號	駱師曾	二冊各四角
幾何	復興初中幾何	修正後准予審定	余介石 徐子豪	(上)五角五分 (下)四角
植物	復興初中植物學	教字第六號	童致稜	二冊各五角
動物	復興初中動物學	教字第十二號	周建人	二冊各四角
生物	復興高中生物學	教字第三十七號	陳楨	一冊一元五角
化學	復興初中化學	修正後准予審定	韋鏡權 柳大綱	二冊各六角五分
本國史	復興初中本國史	教字第十六號	傅緯平	四冊各五角五分
外國史	復興初中外國史	教字第二號	何炳松	二冊各六角
外國史	復興高中外國史	修正後准予審定	何炳松	(上)一元九角 (下)一元五角
本國地理	復興初中本國地理	教字第三十九號	傅角今	四冊各五角
外國地理	復興初中外國地理	修正後准予審定	余俊生	(上)七角 (下)五角五分
勞作	復興初中家事	教字第十一號	陳意	三冊各四角

師範新刊本

——按照師範新課程編制，新小學教學法業經 教育部審定——

剪寄此報一律六折

我們要推動師範教育的巨輪，特編「師範新刊本」！

我們要建築師範課程的高壘，特編「師範新刊本」！

「師範新刊本」，是最新穎的師範課本，現已出下列十二種

- 師範新刊本 新小學行政 吳研因 吳增芥合編 實價九角
- 教育部審定 師範新刊本 新小學教學法 俞子夷 朱晸暘合編 實價九角
- 師範新刊本 新小學教材研究 俞子夷 朱晸暘合編 二月份出版
- 師範新刊本 新教育史 方與嚴編 一元四角
- 師範新刊本 新地方教育行政 汪任民編 實價六角
- 師範新刊本 新論理學 章衣萍編 四角五分
- 師範新刊本 新小學應用表冊 唐文粹編 實價四角
- 師範新刊本 新幼稚教育 張雪門編 實價六角
- 師範新刊本 新幼稚園組織法 張雪門編 實價七角
- 師範新刊本 新複式教學法 張仲愼編 實價六角
- 師範新刊本 新低級教學法 吳增芥編 實價六角
- 師範新刊本 新小學考查法 梁士杰編 實價七角

師範的新參考書

- 小學混合課程實施錄　陳劍恒編　實價六角
- 兒童新教學　吳承均譯　一角八分
- 小學各科新教育之實際　劉百川等編　洋九角
- 小學各科教學發凡　葛承訓編　實價三角
- 小學自然教學做　鄭先文編　實價五角
- 小學自然科教學最經濟的實驗材料　吉厚符編　實價三角
- 教學做合一討論集　陶知行編　實價二角
- 兒童節教學做　孫銘勳 戴自俺編　七角
- 低年級算術教學新法　葛承訓編　實價三角
- 小學算術教具　朱浩文編　二角五分
- 兒童自治事業的指導　鄭秉德編　實價四角
- 新小學國語指導　林瓊新編　實價三角
- 六年單級新實施法　陰景曙編　實價四角
- 小學行政新論　朱智賢編　實價四角
- 實際的小學行政　陳劍恒編　實價六角
- 幼稚教育論文續集　陳鶴琴等　七角五分
- 幼稚教育論文集　戴自俺著　四角五分
- 曉莊幼稚教育　孫銘勳著　實價九角
- 怎樣做幼稚園教師　梁士杰著　實價六角
- 幼稚園秋冬兩季的中心活動　周文山編　實價六角
- 鄉村小學教師須知　唐文粹編　實價八角
- 鄉村教育叢話　趙叔愚著　實價七角
- 鄉村小學開辦法　陸靜山編　實價五角
- 鄉村教育實際問題　潘一羅編　實價二角
- 普及教育　陶行知著　實價五角
- 山海工學園　戴自俺 馬侶賢編　一元
- 一個南方的普及教育運動　潘一鹽編　實價七角
- 一個寒假中的鄉村改造運動　方懷毅著　實價二角
- 生活的書　汪遠之編著　實價一元
- 一個實驗生活教育的學校　梁士杰著　實價四角
- 兒童生活指導的理論與實際　余輪海編　實價四角

- 兒童文學參攷書　周作人著　實價四角
- 兒童文學小論　趙景深編　實價二角
- 新兒童文學　袁承訓編　實價六角
- 新教育方法概觀　梁士杰編　實價三角
- 世界各國小學教育概觀　袁哲著　四角五分
- 小學教育問題　杜佐周編　實價一元
- 兒童與教育　馬靜軒編　實價九角
- 性的教育　董任堅著　實價二角
- 一個女孩子的心理　葛承訓編　實價三角
- 發情期之教育的研究　謝澤如著　實價四角
- 給小學校長的十八封信　吳守謙編　四角五分
- 給青年朋友的信　方與嚴著　實價九角
- 寄志在小學教育者　梁士杰著　實價五角
- 從兒童的隊伍裏來　戴自俺著　四角五分
- 園丁野話　俞子爽著　三角五分
- 知行詩歌集　陶知行著　實價五角
- 兒童的出路　嚴鈍著　實價五角
- 曉莊之一頁　方與嚴著　實價九角
- 小學公民訓練實施法　汪聯煜編　實價三角
- 兒童日用遊戲器具　張雪門譯　實價四角
- 曉莊一年計畫　方與嚴編　實價九角
- 曉莊一歲　楊效春編　三角五分
- 破曉　李楚材編　實價五角
- 古廟敲鐘錄　陶知行著　實價五角
- 古廟活菩薩　孫銘勳編　實價八角
- 兒童故事集　潘一鷹著　一角六分
- 兒童戲劇集　潘一鷹著　實價二角
- 莊曉歌曲集　陸靜山編　一角八分
- 莊曉批判　孫銘勳 戴自俺編　七角
- 現代小學健康教育實施法　梁士杰著　二角五分
- 兒童圖書館　陸靜山編　四角四分

總發行所 兒童書局 上海浙江路（五馬路口）

船山遺書再版預約展期截止

二月底出書

全書共七十種五百餘萬言較金陵刻本多七種頁數增加十分之四用四號鉛字排成速史紙精印訂成八十冊裝八函堪稱海內第一完本樣本函索即寄

定價六十四元 預約三十二元（外加寄費一元）

上海白克路八十八號 太平洋書店總發售

農村復興委員會會報

第二卷第七號出版

鄉村工作討論會第三次集會報告　各省市平糶辦法大綱　全國合作事業討論會規程　青島濟南一帶糧食運銷情形報告　貨幣及信用對於農產物價的關係　金陵大學農學院近況簡報

發行處 行政院農村復興委員會秘書處

代售處 各地商務印書館 大書店

定價 每冊三角

國際週報

第十卷第八期

要目

時事短評　一年來之國際關係　倫敦海談失敗之原因　日本元老與軍部勢力之消長

（康黎）蘇俄之新國家主義　（大經）英國法西斯運動之今昔　美國選舉中人民之傾向觀　李文顯　國際時事

任若儀　費斐威　劉振

本報定價每冊大洋五分半年連郵費一元一角全年二元國外加倍（郵票代銀九五折）社址南京湖南路十八號訂閱者請向本社函洽

慧隱廬收藏古今名人書畫展覽會

本會兩日間惠臨參觀人數踴躍非常售出書件亦多尚餘之件恐不足觀覽特選精品數百件加入並願照碼六折出讓祇有今天最後一日決不延期歡迎早臨參觀切勿失此良機是倖 會址西藏路寧波同鄉會四樓

天發池浴室啓事

茲屆舊曆年關本池所有加價連大除夕及敬送桔子橄欖等舊規上年早經革除今再誠重聲明此等俗習永遠廢棄幸請各顧客注意惠臨不勝歡迎

白濁專家醫生姚佐頓啓事

本醫生開設診所於上海三馬路大舞台後面六百六十九號門牌已歷有年專醫新久五淋白濁每日上午十時至十二時下午二時至七時親自應診並無在外分設診所希患者注意以免受欺特此聲明（電話九二六七五）

閘北施粥廠繼續開放籌募施粥經費

閘北區城村落紛紛而苦力貧民尤爲薈萃敝團於本屆施粥業奉社會局訓令早日籌備及呈請市府撥款補助一千元以資提倡領到在案即於一月一日在柳營路第二粥廠開辦施粥不意本屆貧民蜂擁蟻聚紛紛赴廠就食逐日增加約有一萬五六千人以致粥廠房屋及搭設蘆棚比往年雖寬不能容納防生危險兼經費支絀不得已於五日暫告停施一面亟謀設法於舊廠之東擴充搭設蘆棚尤可容納七八千人並添粥灶二座共十座每日可煮粥五十餘担茲定於本月十四日續開施放並函請各慈善團體蒙爲協助救濟並蒙有慈善家蔡灝二君及王開盛等慨助鉅貲米數施放惟是一經續開所有米煤各項需用浩繁不得不再登報爲貧民呼籲伏望各界善士救此莫大功德不論錢米棉衣請送新閘橋北大統路慈善團會計處與掣收據再行登報鳴謝從粟仁施盡爲救人生命曷勝禱除函致紳耆外並無捐冊在外募捐附此聲明惟希公鑒

董會 虞洽卿 杜月笙 張嘯林 金廷蓀 沈聯芳 王曉籟 俞葉封 聞蘭亭 林康侯 袁履登 徐乾麟 陳炳謙 陳松源 顧竹軒 陳維翰等主任王彬彥仝啓

閘北慈善團鳴謝第三次慈善施粥經費

茲承林康侯董事經募助洋一千五百元 中國濟生會助洋三百元 隱名氏善士助洋三百元 通和銀行經募會嘉樹堂助洋三百元 林康侯董事經募楊壽生善士助洋二百元 良心主任善士助洋一百元 南陽皂燭廠助洋五十元 滬北運米客商聯益會蔣主席助洋十元 祥生汽車公司助洋二十元 許老太太助洋二十元 蔣惠玉善士助洋十元 張梅軒善士助洋十元 周昌祥善士助洋十元 朱仰之善士助洋十元 無名氏善士助洋二元 中國紅十字會撥助賑米五十包 鄭順喜老太太助米二十石 邵承德堂助米十石 邵包容善士助米十石 呂太太助米三石 隱名氏助米二石 衍蕃堂助棉被三十條 許老太太助棉衣八十件 均以仁慈加惠貧民功德無量除掣收據外並登申新二報代爲貧民鳴謝以揚仁風

閘北慈善團全體董事暨主任王彬彥等仝啓

持志附中為結束西摩路女子部通告

茲奉上海市教育局批准備案於本學期終了後結束所有女子部學生均自下學期起歸併水電路本校中學部授課其有不願繼續來校肄業者統由校長給與轉學證書特此通告　校長何世楨

上海市教育局立案

上海小學　廿二屆招生

上海市教育局立案　幼稚園

校董　校長陳濟成

上海市教育局立案

新亞中學　小學　幼稚園　招生　男女

學額　考期　報名　校址　校長陳邦彥

惠生助產學校鳴謝

市教育局核准登記

上海圖書館學函授學校招學員　男女

市教育局立案　教育部備案

上海育青中學招收插班生　男女

報名４考期一月二十日５開學二月一日６章程備索（函索附郵二分）校址上海江灣翔殷路７路程來校路徑由上海北火車站乘四五路市政府公共汽車直達育青站

教育局備案　私立

惠靈中學招生

校董　褚輔成　校長代理　鄒玉同啓

教育部立案

私立市中女子中學招生

教育部備案　教育局立案

新民中學招生

教育部備案　教育局立案

上海培明女子中學招生

市教育局核准設立

私立培成女子中學暨幼稚園招生

校長蕭遠

市教育局立案

國華中學招生　男女

本校自蒞校長返校主持以來對於校務力加整頓茲復聘請數理英文等科專門教員授課力主嚴格俾學生升學就業有充分之能力

光華大學暨附中招生　男女

大學部　中學部

蘇州教育部備案

私立維達助產學校招生

預科　插班

市教育局立案

光夏中學減費招生

女子部　小學部

市教育局立案

大中中學招生

（年級）（報名）（考期）（地點）（章程）

校長張志讓　董事吳經熊

教育部備案

上海青年會中學招生

補習科及初中各級暨高中一二年級

班次	報名	考期	考試科目見章程	校長	校址

校長曹炎申　校址四川路五九九號

國立中央大學實驗學校招生

教育部備案　教育局立案

滬北中小學一月廿五日招考新生

上海市立

吳淞初級中學招生

學額　學費　簡章　報名　考試日期

國光中學招生　男女

班次　報名　考期　校址

董事長虞順懋　校長錢宗慰

蘇州私立

東吳大學文理學院招生

市政府備案　教育局登記

南洋無線電報傳習所第十二屆招男女生

教育部備案　教育局立案

啓秀女子中學　小學　幼稚園　招生

班次　考期　報名　開學

上海市教育局立案

私立錢江小學校啓事

蘇州國醫學校招收男女生

市教育局立案

私立培真小學校　幼稚園　招生啓事

主席校董蔡元培　校長季達

教育部備案　教育局立案

愛國女學　體育師範科　高初中部　招生

市教育局立案

惠生助產學校招生

校長施汝雄　教務長葉植生

教育部備案

私立上海市北中學招生

二十四年春添設日班夜班招生

滬江大學商學院　招生

大學本科　大學專修科　新聞學科　建築學科　外國語科　實用藝術科　銀行學科　會計學科　特科

教育局立案

坤範女初中暨幼稚園招生

婦女半日班　完全小學

考期　報名　起日　章程　校址

董事長吳鐵城　校長林美衍

教育部備案

大公職業學校招男女生

校址閶門外義慈巷

教育廳立案　蘇州私立

萃英中學校招生

國曆一月二十三日招考初高中一二年級第二學期插班生章程函索即寄

上海市教育局立案　教育部備案

私立正風中學減費招考男女生

教育部備案　立案

同德高級助產學校招生

上海市教育局立案

上海中國學生會設立寰球小學　英文夜校　招男女生

校長朱少屏

（附啟）本校附設第三職業補習學校下學期分設英語科機械科土木製圖科有志來學者可即報名

教育部備案　教育局立案

中華職業學校招考插班生

南洋女子中學　小學　招生

持志學院暨附中招男女生

大學部　中學部

復旦實驗中學招生　男女

中央政治學校

附設計政學院招生

南洋第一小學補習科招收插班生

原名南洋中學

校長丘漢平　教導長秦元邦

市教育局立案　教育部備案

僑光中小學第七屆招收男女生通告

（科別）（學額）（報名）（考試）（注意）（章程）（校址）

市教育局立案

南洋高商招男女生

十六日（考期本月十六日上午九時）考新生 校址在本年級，高中一、二、三年級，初中一、二、三年級，南商小學各級插班生。報名自即日起隨繳二寸半身照片二張及證明文件。校址法界海格路一九五號。開學二月二日。章程附郵二分函索。代理校長劉岱黛若啓

市教育局 私立

證券業小學校第三屆招男女生

核准開辦 ▲報名▼即日起至一月廿二日止（索章附郵二分）▲考試▼一月二十三日▲開學▼二月五日▲校址▼王家沙花園路第十六號 董事長張文煥 名譽校長陳蓥 主席校董錢永銘 校長唐乃康 ▲編制分▼（一）幼稚園（二）初級小學（三）高級小學四部各級均分春秋▲學額▼四百名▲學費▼幼稚及初級八元中級九元高級十元▲新生及插班生共一百名 弟妹二人以上者再各減一元▲膳宿▼同胞兄弟男女

市教育局立案

上海市北小學第四十屆招生

（班級）一年級新生及男女高初各級插班生（報名）自即日起（考期）一月三十一日二月一日（開學）二月二日（校址）界路慶長里（北站對面）（附告）（一）持有轉學證書者酌准免考（二）確係家境貧寒者得照本校免費生辦法酌減學費 主任朱笑迷

教育局立案

私立智仁勇女中招生

本學期已擴充校舍新添大廈即前克尼異體育學校舊址東西廣廈連雲新增加課室及宿舍等均已增設各級學生除舊生留額外本期增加新生名額（報名）自即日起每日上午九時至下午五時止隨帶二寸相片兩張及證明文件（插班）中小學各級（考期）一月二十日上午八時半至下午四時（開學）二月一日（註冊）一月廿五日起舊生領（考試科目）國文英文數學常識（校址）上海西摩路口威海衛路公共汽車一路九路直達 章程函索即寄

安徽省政府教育廳第一屆專科以上學校清寒優秀學生助學貸金考試通告

（一）名額及校別 甲·本屆錄取六十名 乙·錄取各生限於投考指定各校否則取銷其貸金資格（二）投考資格 凡皖籍學生確係家境清貧天才優異並具有左列資格之一者均可投考 甲·高級中等學校畢業得有證書者 乙·本年暑期高級中等學校畢業考入指定各校任何一校者（三）報名手續 投考生於報名時應繳左列各件 甲·畢業證書（或大學院長證明）乙·家庭狀況調查表 丙·志願書及最近四寸半身照片二張 丁·清寒證明書（四）報名及考試日期 報名自二十四年一月十日起至二十二日止 ……（五）報名地址 ……（六）考試科目 甲·公民 乙·國文 丙·算學 丁·英文 戊·中國史地 己·理化生物（七）考試地點 臨時通告 皖A120

報喪

王仲奇先生令堂老太太楊太夫人於國曆一月十三日下午一時壽終擇於十五日下午一時大殮謹此報聞

愷自邇路建安里進脩堂帳房具報

訃告

盧德明夫人余季美女士悼於民國二十四年一月十三日卯時謹擇一月十五日（禮拜二）下午三時在上海膠州路萬國殯儀館出殯安葬虹橋路萬國公墓謹此奉聞

萬國殯儀館盧宅喪事辦事處訃告

謝啓

先兄棠唐之喪昨假寗波同鄉會領帖辱荷尊長親友厚貺隆儀並勞玉趾高誼雲天沒存均感特此登報鳴謝伏祈矜鑒

賀其良定範率子姪等叩謝

安徽合肥西南鄉李氏重修宗譜啓事

啓者我族譜失修已卅八年矣生死既無統計墳墓亦未測繪長此以往似非敦宗之道同人等爰於去冬開會提出重修議案重修章程議決通過茲已着手查輯惟遠居族人恐難週知用特登報務望早日投稿以免遺漏（一）通訊處合肥山南館李氏宗祠執事人（二）投稿處合肥本宗祠（三）附繳印費三角 …… 同啓

王謝長達先生追悼會籌備處啓事

先生首創放足會織設振華女校組織女子公益團秉先知先覺之精神畢生從事改良社會工作不幸於十二月廿五日逝世桑梓同人咸深哀悼爰由一麐等發起定於本月十九日下午二時開追悼大會除請當代文豪以鴻文表揚外並仰體遺意倡議鼎惠一律辭入長達清寒獎學基金並另行依法組織保管委員會以留永久紀念如錫鴻文亦祈於十八日前寄交本籌備處 地點蘇城織造府場振華女校中學部 發起人張一麐 …… 尤敦信 王謇 同啓

感謝嘉善國醫葉芥園先生

前月間孫兒祖倫忽患重病神智昏迷遍延中西醫診治歷四晝夜並不輕減旋蒙芥園先生悉心診治一藥而神智漸清不數日即霍然而愈仁心仁術合家感德無以為報謹登申新兩報藉伸謝悃並為介紹 診所在嘉善東門外資賜門下塘電話一百四十號長途直達

嘉善干凱臣率子志剛謹啓

朱致遠堂朱冀才緊要啓事

逕啓者本人所有坐落嘉定青浦兩縣之不動田地房產均係本人所有嗣後對於該項產權如有出賣抵押以及行使其他法律上效力等行為非經本人親筆署名蓋章概不生效特此登報 朱致遠堂朱冀才啓

為誣控朱縣長事緊急聲明

近來人心不古黑白是非漫無定準其有利於己者雖罪惡以為是其無利於己者雖廉潔以為非……

華記地產公司購置前裕昌地產公司舊廠屋啓事

內茲因造主積欠地租為數過鉅故將所有廠屋出讓與本公司為業所有屋價及積欠地租如數除找清訖以後如有發生意外糾葛等情歸裕昌地產公司負責與本公司無涉恐未週知特登報端聲明 裕昌地產公司 口荊州路匯山路轉角第七五一號門牌平房一座計五十二間玻璃天棚板壁等一應裝修在內

和興鋼鐵廠招買鐵礦砂啓事

啓者本廠茲欲購買大宗鐵礦砂即（IRON ORES）凡各礦商或經理行號如有上述礦砂包含鐵份至少在百份之六十度以上者為合格請開示數千噸巨輪直接傍泊上海本廠碼頭交貨之每噸最低廉價格并附鐵砂樣品數十磅連同化驗單用掛號函寄本廠合者函覆面洽諸希公鑒 廠址上海浦東周家渡 A180

律師 金宏基 朱華

代表萬源順酒行警告梅卜延

茲據當事人萬源順酒行代表聲稱泰興縣陸德源酒行駐滬代表梅卜延君於本月九日向敝行出貨……銀行第一零四五三五號本月十五日期支票洋五百元又第一零四五三六號本月二十日期支票洋五百元距到翌晨派員前往舢板廠駁酒當時該梅卜延避而不見……因此敝行拒絕照票一面追究梅卜延限見報三日內出面理了幸勿自罹法網為要此佈 前項支票業已受法律拘束各界幸勿收用並聲明 事務所寗波路渭水坊九號

丘漢平律師受任李鳳梧君常年法律顧問通告

茲受任上開當事人李君常年法律顧問嗣後如有侵害李君等之權益者本律師當依法保障之特此通告 律師事務所英租界愛多亞路九一八號 電話九四〇六三

毛賢神律師受任正大鴻記橡膠廠常年法律顧問通告

本律師茲受任上開當事人聘為常年法律顧問嗣後如有侵害該當事人一切法益者本律師當依法負保障之責特此通告 事務所梅白格路金榛里三四號 電話三三七五五號 A683

宋啓文律師受任謝耀華君常年法律顧問通告

茲據上開當事人謝君聘任本律師為常年法律顧問嗣後如有侵害謝君一切法益者本律師當依法保障之特此通告 事務所南京路大陸商場六二七號 電話九三〇九五

查人偉律師 徐永祚會計師 張正學律師

召盤泰豐罐頭食品股份有限公司全部財產公告

本會計師本律師等受泰豐罐頭食品股份有限公司股東會選任為清算人業經就任辦理在案茲為顧全各方利益早日結束起見特將該公司南京路房屋裝修生財存貨及小沙渡地基廠房機器工具原料連同牌號商標等一併召盤以便得價攤還債款該公司有三十年之歷史信譽卓著年有盈餘有意承盤者即希親臨本事務所面洽一切可也此布 事務所上海愛多亞路一二三號 電話八二〇六六 張律師電話八〇八六八 A乙676

酈鰲奎律師代表天錦綢緞局債權團警告該局股東啓事

……本律師代表債權人……事務所白克路永年里三號 電話三五八三〇

張致果律師受任新華煙廠常年法律顧問通告

本律師茲受上開當事人聘為常年法律顧問嗣後如有侵害該當事人之權益者本律師當依法保障之特此通告 事務所大陸商場四二三號 電話九三九四三

陸紹宗律師代表周紫珊夫人周梅懿輝同子周曾樛啓事

茲據上開當事人聲稱……各戶存摺已據……特委託貴律師代為登報聲明……事務所白克路懷安里十號 電話九〇九四〇號

立信會計師事務所會計師潘序倫 錢遹徵 顧詢公告

本會計師等受國庫券基金管理委員會委託……民國十七年金融短期公債……各期債券及基金帳目均屬正確無誤……事務所上海寗波路……電話九三五三七 九三八六八

國營招商局船期廣告

江順快輪准於一月十四日星期一晚開往漢口沿途各埠均靠 本輪電話八二一六〇

江新快輪准於一月十六日星期三晚開往漢口沿途各埠均靠

新江天快輪准於一月十五日星期二下午五時開往寗波 本輪電話八三三二六五

海晏快輪准於一月十六日星期三晚直放溫州

新銘快輪准於一月十六日星期三上午十時開往威海衛烟台天津 電話一一五八三一九轉接十號分機

海亨快輪准於一月十六日星期三上午十時開往汕頭香港廣州

安興快輪准於一月十六日星期三上午十時開往青島

無恙快輪准於一月十五日星期二上午十時開往福州

泳安快輪准於一月十六日星期三上午十時開往汕頭廣州

公平快輪准於一月十七日星期四上午十時開往……

三北公司船期廣告

寗興（快輪）准於一月十五日星期二下午五時開往寗波兼灣鎮海

長興（快輪）准於一月十五日星期二晚開往漢口沿途各埠均靠

新寗興（快輪）准於一月十八日星期五晚開往漢口沿途各埠均靠

渣華郵船公司

『芝尼加拿號』准於一月十七日開往厦門香港小呂宋爪哇 送客小輪時間禮拜四上午八點半鐘（地點）外灘新關碼頭（行址）四川路一三三號（電話）一六二四五至七

昌興公司亞洲皇后船

准本月十五日禮拜二由滬直放香港兼往小呂宋 末班小火輪下午三時半由新關碼頭開 船內侍役週到請駕臨外灘四號（即五馬路口）本公司客票間接洽 電話一九四九〇

民生實業公司民貴輪

准於一月十五日（星期二）晚開往漢口宜昌聯運重慶 特點 統艙有飯有菜 又有舖位 本公司現遷河南路寗波路口吉祥里 進出電話九三三〇二

時評

改革鹽政豈可再緩？

廷

我國講究鹽政起源甚古。惜良法久湮。積弊至深。廢清末葉。鹽務黑暗。至有「鹽糊塗」之俗稱。民國成立以來。因借款擔保關係。不得不借助客卿。從事改良。近年鹽稅收入。較前確有進步。顧鹽為人民日用必需之品。食鹽徵稅。即財政學中所謂丁口稅者之一種。其不合近代租稅學原理。固為識者所公認。而引岸專商制度。尤為莫大之弊病。二十年五月。國民政府立法院有鑒於此。以迅雷不及掩耳之手段。通過新鹽法。開近代改革鹽政之先聲。新法規定在公布以後。設鹽政改革委員會。直隸行政院。掌理關於本法之一切興革計劃。今去新法公布已三年有餘。而改革委員會始有於最近一週以內實行成立之議。甚望政府當局能懲前毖後。排除困難。使此舉國屬望之新鹽法。得早日完成其使命也。

據新鹽法第一條。改革鹽政必須遵循兩條大路。一曰就場徵稅。二曰自由買賣。此固我國歷來倡言改革鹽政者所主張。蓋就場徵稅。則先稅後鹽。一稅之後。不復重徵。手續簡單。流弊可絕。自由買賣。則低價相競。鹽價日跌。鹽質轉佳。壟斷之風。無從發生。且即以國家之稅收而論。自由貿易之後。鹽價必跌。銷鹽必暢。鹽稅不必增高。而稅收自旺。但我國自宋元以來。向行「產鹽有定場。銷鹽有定地。運鹽有定商」之引票制。此種「定商」。操縱鹽業。久以特權階級自居。一聞改制將成。即羣起運動。使其雄厚之資本。作最後之掙扎。甚或危言聳聽。謂新法實行後。政府將損失八九千萬元之固定舊稅。以期分化行政與立法兩方之立場。而其所恃為世襲之護符者。則即為畸形發展之引票。查引票為運鹽之執照。本無世襲罔替之理。而鹽商所領引票。在我民國亦未繳納如何代價。故事實上縱有以引票作借貸之抵押。亦不過為信用擔保之一種。絕不能與有價證券相比擬。而況專商本身之性質。亦不過為國家所指定之運鹽代理人。而並非為私法上之商人。若輩雖號稱專商。實則根本無鹽斤之專賣權也。

政府收回引票。本無需給與代價。惟據去年四月淮南四岸專商呈文。民國十八年間。政府曾徵繳淮商驗票費四百萬元。如將引票取消。應請將該項驗票費等發還各商。以昭大信云云。專商執此理由。以相要挾。實則區區四百萬元。何足為實施新鹽法之阻梗。立法委員馬寅初氏曾謂「近年全國鹽稅收入。年不過一萬萬二千萬元。若照新鹽法。至少年可得二萬萬八千餘萬元」孰輕孰重。固顯而易見者也。

至於就場徵稅。必先能整理場產。改良緝私。整理場產。以求鹽斤存放之安全。而其法則首在建築倉坨。集中存鹽。鹽務稽核所前曾提議建築長蘆鹽坨。以為全國模範。嗣又推廣及於川南淮北及揚子四岸各坨。內外盡量添置交通設備。緝私則匪均稱便利。顧緝私則匪。尤賴各省緝私隊及場警之盡職守法。不然。則如在廢清時代。蘇浙兩省亦有所謂「鹽捕營」之組織。而營中之統領管帶。類皆招撫歸順之梟匪。痞敗居緝私之名。而行走私之實。則場產縱能整理。仍未足以杜絕漏私也。夫就場徵稅。無非使坨內之鹽。一稅之後。聽民運銷。不加限制耳。若在未稅之前。已能私運偷銷。則稅率縱極輕微。亦必不能與無稅之私鹽相競爭。就場徵稅之舉。根本不能實行。欲圖稅率之減輕及均衡。又何所望乎。故建築鹽坨與改良緝私。同為當務之急。而不容偏廢也。

去冬五中全會。已有在民國二十五年底完全實行新鹽法之決議。而掌理新鹽法一切計劃之改革委員會。亦將不日成立。過去鹽政之困民久矣。今既有此除舊布新之轉機。豈可長此蹉跎。吾人敢在改革委員會成立之前夕。大聲疾呼。要求新鹽法中「就場徵稅」「自由買賣」二事之實現。

膠關限制旅客帶現洋

〔青島〕膠關十三日布告、旅客往來、入口岸准帶現洋百元、出國或經外國口岸及去地不通用國幣者、禁帶現洋、（十三日專電）

鄂救災會辦理急賑

〔漢口〕鄂救災備荒會議決、發陽新·黃安·麻城·黃梅·各二萬、禮山·武昌·各一萬、漢陽五千、即日辦理急賑、（十三日專電）

贛省電話架設步驟

〔南昌〕交部已將贛省長途電話列入九省長途電話計劃內、第一步完成全省幹路綫、第二步完成次要支綫、第一步長九百英里、第二步長一百二十英里、需費一百八十餘萬、第一步已開始架設九江臨川南城南豐及樟樹等業已通話、（十三日中央社電）

豫省慰勞代表到漢

〔漢口〕豫各界慰勞勦匪將士代表團主任李敬齋率領各界代表一行十餘人、於十二日晨六時抵漢、三省總部派姚單二副官等在站照料一切、聞在漢除慰勞張副司令外、尚須採辦慰勞物品、約三數日即行東下、轉赴南昌一行、又該團特製定大號銀盾一座、由該團主任率領全體代表、於十四日上午渡江赴武昌總部、慰勞張副司令云、（十三日中央社電）

南潯路營業盈虧

〔南昌〕南潯路去歲營業大有起色、計盈餘六十一萬餘、但車運記賬七十萬、故現款仍虧八萬餘、（十三日中央社電）

湘農行籌委會成立

〔長沙〕湘農民銀行籌備委員會十二日假座旱災救濟會開成立大會、彭允彝主席、議決確定基金五百萬元、先籌足四分之一、即開幕、政府方面由財建兩廳各負責籌足二十萬元、於六個月內交齊、並推定余籍傳謝國藻彭允彝為常務委員、以旱災會為籌備會址、即於本日正式開始辦公、（十三日中央社電）

南昌硝皮廠大火

〔南昌〕南昌章江門外硝皮廠十三日晨二時失愼、火光燭天、為贛垣開年第一次大火、（十三日中央社電）

甘省舉辦農村合作

〔蘭州〕甘省舉辦農村合作、救濟農村、省府令民建兩廳會擬辦法、（十三日中央社電）

錢大鈞飛漢謁張

〔漢口〕錢大鈞在京公畢、十三日冒雨飛漢謁張覆命、（十三日專電）

林時清等一行到港

〔香港〕杜益謙·林時清·張枚新·黃質文·一行十五人、十三日晚抵港、十五赴歐考察軍事、（十三日專電）

鄂省府決安輯流亡

〔漢口〕省府決招徠安撫流亡民衆、及被匪脅從份子、並設法流通金融、低利借貸、使安生業、另令各縣設農村復興會、屏除土劣把持操縱、（十三日專電）

補肺 滋養 劑：

羅威精魚肝油

清肺祛化痰濁 強筋骨增食慾

煉製精良 滋養豐富 味美易服 婦孺尤宜

上海中法大藥房總發行

華盛頓電傳 我政府將發銀問題報告書

與金陵大學聯合研究結果

銀價上升不已影響我金融

【華盛頓】此間白銀專家鑒於銀價似有繼續上升之勢、以爲如再高漲、則中國現在所感受付於緊縮之困難、以後將更形棘手、中國政府與南京金陵大學不久將聯合發表研究白銀問題之報告書、此間專家擬預測該項報告內容如何、茲已將金陵大學農業統計專家魯易斯氏由華盛頓方面所得之材料加以研究、材料中力言三年來銀價上升、已漸使中國之經濟恐慌情形愈益加甚、中國之輸入亦因此低落、惟輸出則未必受何影響、中國爲自衛起見、儘有各種方法可以採用、如活動匯兌標準等等、魯氏亦信、如銀價再漲、則中國之幣制問題亦將發生重大困難云、（十二日國民社電）

【華盛頓】商部今日宣布、至一月四日爲止、一星期中白銀輸入之總數、爲美金二、六四〇、五八五元、而上星期爲八八九、二二二元、據可靠方面消息、輸入增加、係因國會銀派議員批評財部購銀不力所致、據商部統計、由英國輸入者爲四二九、九〇七元、墨西哥一、一〇八、四一七元、中國六一〇、〇〇〇元、（十二日國民社電）

調查日本侵略

美外長表示不知

【華盛頓】國務總理赫爾今日否認對於衆議員金氏所提調查日本在滿政策一案有所知悉、同時赫氏亦否認彼曾接得報告、謂駐日本大使格魯有辭職消息、及彼將改派參議員湯姆斯繼任之說云、（十二日國民社電）

經濟恐慌減輕

◎海牙 根據最近國際勞工局發表統計、多數國家經濟恐慌皆已減輕、惟荷蘭境內、則恐慌情形有加無已、殊足使人憂慮、至一九三四年底爲止、荷蘭全國人民、八百萬中、失業者佔三十五萬人、其中鹿特丹港受國外貿易低落影響最甚、失業者有四九·二七五人之多、荷國實業中、受經濟恐慌之打擊者、以織業爲最、一九二九年、織品輸出價值爲一五〇·〇〇〇·〇〇〇盾、一九三〇年減至一二二·〇〇〇·〇〇〇盾、一九三一年減至七九·〇〇〇·〇〇〇盾、其後愈益減少、一九三二年爲三三·〇〇〇·〇〇〇盾、翌年爲二一·六〇〇·〇〇〇盾、而去年竟跌至一九·八〇〇·〇〇〇盾之數、又去年荷國出口貨物、噸數較之一九二九年亦減少百分之七十五云（十三日哈瓦斯電）

日鳥取縣大火

燬千六百家災民達二千餘

◎鳥取 昨十二日午後七時四十五分、鳥取縣境町大字境町失火、因當時爲大風所煽動、火勢擴張甚急、附近遊廊一帶燃燒、更通至大街京町·松枝町·末廣町·日出町·等處、燒失約三分之一、燬去達二百戶、直至十三日午前一時頃始行熄止、因當日爲星期六、往來人多負傷者當非少數、至境町方面燒燬戶數達一千六百家、災民計二千餘人、爲狀頗慘、（十三日日聯電）

美國新派 駐華軍事參贊

【華盛頓】政府今日宣布已派現在桑地哥之斯蒂韋爾少佐爲美國駐華軍事參贊、斯氏將於六月五日由舊金山起程赴任、（十二日國民社電）

岡田訪西園寺

【東京】岡田首相已照預定程序於十三日午後三時由東京車站乘車赴興津、當夜在興津住宿一宵、訂於十四日午前九時至座漁莊訪問西園寺公爵、（十三日日聯電）

林白子綁殺案

【紐約】紐約郵報今日登載一消息、於被控架綁林白子之霍浦曼、或將有利、據稱、現有住於紐遮西州曼羅公園名史凱倫者、其貌極似霍氏、渠稱、當林白子被綁之日、渠適在林白住宅附近地點查視某處產業、是日渠駕駛一綠色汽車、渠將到庭證明當林白子被綁時左右、渠適在林白住宅附近之林中云、被告律師萊里聲稱、據筆跡專家七人研究之結果、勒索贖欵之字跡、與霍氏之字跡適不相同云、（十二日路透電）

英整理海外飛艇隊

◎新加坡 英國海外飛艇隊將完全着手整理、新加坡之飛艇不久將以超等海上飛艇代之、此隊新飛艇將於一月十五日從英國本白羅克船塢飛往新加坡、由隊長藍氏統帶、二月八日可抵印度喀拉基、約三月二日可達新加坡、（十二日路透電）

大雪初霽細雨濛濛 薩爾投票踴躍

德邊火炬澈夜不息

各教堂齊鳴鐘祈禱

勝利屬德已可確定

◎薩爾白魯根 大雪兩日、今晨九時左右始細雨濛濛、道路泥濘、投票人仍踴躍至票匭、村人爭乘公共汽車火車而往、其無公共交通之處、投票人則不惜拖泥帶水徒步跋涉、據最初之形勢觀之、投票人數必甚衆多、蓋過去數日中、各派之互相鬥法與公開宣傳、已使居民興奮之情、不能自禁、力苟勝任者必往投票也、截至發電時止、並無暴動或不規則之示威行動發生、國際警備隊則駐紮營房整裝待發、苟無危急之事、決不輕易出動、投票將於今晚八時結束、屆時則此項警備隊將開出分頭護送票匭至薩爾白魯根、以待檢票、據熟悉實際情形者之觀察、投票結果、薩爾必歸德國無疑、惟欲維持現狀者當亦大有人在、而贊成歸法者則可謂絕無僅有、茲悉現有多人提出抗議、謂國家社會黨徒曾用印刷品散發全境人家、施行恫嚇云、（十三日國民電）

◎薩爾白魯根 氣候甚冷、但薩爾人民今晨衝寒而出、盈千累萬、齊集投票處、以期決定其祖國之前途、路中積雪頗深、步行者困多、而乘車來鎮者尤衆、國社黨員執鏟除雪、肅清街道、遇汽車之陷於雪中者曳而出之、行人稱便、各投票處極形活動、立候者輒數百人、因入內投票、每次以四人爲限也、門外貼有「請勿開口」字樣、衆皆遵諾、秩序頗好、兵警到場者甚少、午後一時、估計已投票人數約及什四、德國前總理巴本清晨偕其夫人與二女到此投票、在人羣中等候十分鐘之久、今日最後抵此者爲一婦人、伊從上海出發、路經西伯利亞、在火車中十六天、今晨始抵柏林、特僱飛機、趕來投票、全城雪花飛舞、而亂事謠言亦散佈天空、但今午路透社記者數人、分乘汽車、赴各處巡視、除兒童拾雪戲擲外、未見有騷擾也、聽途中與酒肆中人之言語、德國社黨自信必獲勝利、從有滋擾、亦不致損及其勝利機會、然亦有人恐極端反對國社黨者、將於投票後、發生亂事、以期左右國聯行政院、俾通過劃分薩爾土地之決議、惟在目前、任何方面未有發難之徵象也、今晨投票處門外所有之聲浪、厥爲寂然無聲、靜待挨次投票者爭踏足以取煖耳、路透記者問一辦事員曰、汝似未有警察保護、彼答曰、余料余石需此、但若有事、令僅須停止其投票、而全區將感受再來投票之麻煩矣、午後記者見英兵在營讀書寫字、或於口琴聲韻中、作各種游戲、某軍官答記者之問話、謂隊中僅有一人、能操德語、亦不解當地土音、然吾人與居民相處甚安也云、（十三日路透電）

投票陣綫沉着

◎薩爾白魯根 薩爾公民投票進行狀況至爲安靜、此與近數日來人心興奮情形適相對照、就旁觀者所感印象、則投票形勢、可以一言蔽之、即「公民投票中陣綫上寂靜無事可記」是也、自今晨起、各處投票所中、選民多如潮湧、大有一日之內、各種手續皆可結束之概、投票所內一切情形、皆經事前規定、故其正確無訛、與數學方式無異、每一投票所前、有國社主義派德國陣綫團團員一隊、臂纏白章、而社會黨與共產黨聯合陣綫團員一隊、則臂纏紅章、相向而立、寂靜無譁、選民行經兩隊團員之前入內、趨至投票桌前、在中立國辦事員監視下、以本人護照及選民證書、遞交市參事會議員審閱、由該議員授予封套及選票、票上載有三種辦法、即㈠歸還德國、㈡歸併法國、㈢維持現狀、選民當在所擇定辦法之旁、劃一十字、任何舉動或言語足以指出選民之見地者、一律禁止、選民在隔離室內劃十字之後、即在中立國主任監視下投票入匭、事畢退出、投票者乘電車時、只須以選民證書出示即可免費、故薩爾電車乘客、擁擠情況允稱空前、此間自淸晨起、即雪花紛飛、一望皆白、街上並無警察及軍隊之蹤跡、所睹者、惟德國陣綫所置木牌、滿貼告白、申說本日關係之重大而已、又行政委員會決定本日各種刊物、一律禁止出售、德國各報、乃於昨夜趕速出售、對於敵黨、散播荒唐無稽之消息、即如謂教廷機關報羅馬觀察報、對於天主教反國社主義之新薩爾郵報、加以貶斥云云、實則全非眞相、（十三日哈瓦斯電）

各派精神抖擻

◎薩爾白魯根 據負責方面消息、公民投票將展緩舉行之謠言、實無根據、社會黨與共產黨之聯合陣綫、藉口日耳曼陣綫施行嚴重之恐怖主義、請求展緩投票、已爲管理委員會拒絕、管理委員會爲遏制人心激昂防杜意外事端起見、今日下令、明日薩爾境內概不准印發傳單、發刊報紙、且不准出售烈酒、明日各店售賣淡酒與啤酒、以午後二時至五時及晚七時至九時爲限、今日大雪、預料載運各處票匭之汽車、並運送投票人至其原籍投票之特放火車數百輛、駛行均將稍緩、今夜全境諸小山及德邊界一帶、均燃火炬、澈夜不息、各教堂則鳴鐘不輟、

今無論日耳曼陣綫與聯合陣綫所得票數孰多、而主張以薩爾合併於法國之票數、必甚寥寥、蓋祖法派散居各地、既無團體、復無報紙從事宣傳、能否得五千票、尚屬疑問也、就另一觀察點而論、公民投票、實爲一至饒興味之事、蓋薩爾人民本爲德人、而今竟可自由投票、表示其對希特勒主義之意見、不懼報復也、國社黨與共產黨今對於公民投票、均非常注意、蓋此舉不啻使德元首希特勒與其同志受最高之試驗、又不啻爲一自由選舉、以覘人民對於國社黨之政策具何趨向也、共產黨與社會黨因邇來歐洲各國先後實施狄克推多制、壓倒彼等之權力、皆爲痛心疾首、故於此次投票、乃各抖擻精神、作最後之抵抗、

據日內瓦路透電訊、該處皆料薩爾舉行公民投票之際、不致發生重大之騷亂、如果接有薩爾白魯根嚴重之警報、則將於明夜召集國聯行政院緊急會議、

據柏林電訊、當薩爾公民投票舉行之際、德國各教堂均將鳴鐘一小時、聞德國各教堂且將祈禱「公道勝利」、德當道爲防不利於德國之消息傳播民衆起見、曾命秘密警察沒收昨日出版之英法文各報、僅英泰晤士報與法時報除外、

又據日內瓦消息、英國一俟公民投票結果既明、擬儘速對薩爾之前途作切實之決議、現望在下星期杪本屆國聯行政院會議結束時、可作此決議、日內瓦人士現皆視今後數日爲歐洲歷史上最重大轉變點之一、

近數月內、英法對於薩爾問題、曾密切合作、據現勢觀之、兩國之合作、仍將繼續進行、英外相西門·掌璽大臣艾登·法外長賴伐爾·今日曾在日內瓦會談兩小時、雙方意見、頗爲融洽云、

薩爾猶太居民今日宣稱、彼等曾接「勸告」、令於今夜赴德、而於下星期公民投票之後歸來、歸來時、須出其曾在德蓋印之護照、以證明彼等來參與投票云、聞此項勸告、來自國社黨方面、謂如此則薩爾如歸還德國、猶太居民可免受懲治之報復云、（十二日路透電）

杜少庵君玉照

第威德製藥公司惠鑒 逕啟者鄙人前患痔瘡十餘年屢經醫治無效備嘗痛苦異常今夏見第威德痔瘡膏廣告即函購半打初本嘗試不料祇用四管而痔疾全愈並肛門脫落亦復如常 ... 杜少庵謹啟 四月

此特別衛生射藥膏管能將膏直射患處

十年老痔 終究治愈

杜君患痔十年受盡痛苦後聞第威德痔瘡膏之名乃購而試用其歷經他藥醫治而不能奏效之痔瘡竟獲全愈不僅杜君一人獲此效果凡全球用過此膏者亦無不如此第威德痔瘡膏爲治痔專藥其管端之特別衛生射藥器能使藥直搗患處迅速解除痔瘡痛楚請今日即向就近藥房購用則此膏治療內痔癢痔血痔外痔等功效之神速必爲君信服也

M13

第威德痔瘡膏

凍瘡？速搽百齡藥膏 第威德

坦克車運票匱

◎薩爾白魯根 薩爾大雪初霽、一白如銀、黃昏時候、全區最高之卑路斯山巔烽火大舉、國社黨員謂此項烽火係表示「投票之前夕一切薩爾人民皆應念及在德同胞」之意、同時二十五英里之外、德國邊境各處高地亦齊舉烽火相應、而教堂中鐘聲齊鳴、投票人民自德國來者有二十五專車、皆爲積雪所阻、當地交通亦大爲不便、投票箱聞將用意大利之坦克車運輸、蓋此法既可保持投票箱之安全、亦可不爲雪所阻也、（十二日國民電）

國聯靜待結果

【日內瓦】現已確知國聯會行政院本屆會期、將俟對於薩爾公民投票之結果予以解釋、及遇必要時、對於薩爾主權移交問題採取決定以後、始能散會、在公民投票結果揭曉以前、行政院將於明日開始討論議程所載各項問題、大約當俟星期三始能蔵事、期間法德兩國專家將由薩爾三人委員會主持、在意大利境內擇一地點進行談判、俾關於薩爾各項經濟財政問題之解決辦法、曾於去年十一月間三人委員會在羅馬成立協定、予以規定者、得以見諸實行云、（十三日哈瓦斯電）

薩爾投票意義

◎薩爾白魯根 明日爲薩爾區域舉行公民投票之期、屆時薩爾男女公民五十五萬人、享有投票之權利、其中加入德國陣綫之薩爾人民、認爲希特勒即日耳曼主義之化身、正與希特勒以前之歷屆統治者相同、然社會黨·共產黨及若干天主教徒、則以爲希特勒制度、實爲德國之荼毒、如希特勒秉政一日、則薩爾區域一日不能與德國合併云、雙方意見雖絕對相反、然均承認一月十三日之投票、爲德國反希特勒鬥爭之最後掙扎、倘投票結果、維持現狀派獲得勝利、則傳統之日耳曼主義、不當另闢蹊徑、爭取反希特勒之「第四德國」、由是觀之、則此次薩爾公民投票、已成爲一種原則上之鬥爭、宜乎其爲全世所注目也、在此次公民投票之鬥爭中、國社黨特有種種之便利、國社黨從事大規模之宣傳、對於不投票贊成歸併德國者、認爲背叛日耳曼主義及祖國、此種宣傳効力殊大、此外復派黨員向居民威脅、其不願盲從國社黨之主張者、當將姓名列入黑冊、加以懲處、惟維持現狀派、則在數星期以來、亦大有所成就、彼輩竭力向薩爾人民辯明、謂目前投票贊成維持現狀、並非與德國完全脫離、將來德國政局改變、薩爾區域仍可舉行第二次公民投票、以歸併德國、薩爾人民因此傾向維持現狀者、亦繁有徒、此外羅馬教皇屢經宣佈天主教會對於薩爾投票、取完全中立態度、因此教徒將各本個人意志以投票、明日投票時之最後勝負、天主教徒實處舉足輕重之地位、總之投票結果、目前絕難預測、即各方面票數之比例、亦無法加以臆斷也、（十二日哈瓦斯電）

法總理宣言 馬賽案之危局已過

羅馬協定更露和平曙光

英法外長在日內瓦長談

【巴黎】總理佛蘭亭今晚在此間民主同盟宴會席間演說、發表法國政府之政策、謂「馬賽慘案所引起之戰爭危險、業已避免、而新年中之羅馬協定更露和平曙光、將來倫敦談話當再使此項協定益加鞏固也、」關於財政問題、佛氏謂執有證券者當能隨時收現、且政府付現亦不必從事膨脹云、佛氏之演說大部份係關於內政問題、且聲稱彼之担任總理、係欲拯救法國衰落之商業及傾圮之自由組織云、關於將在倫敦舉行之會議、佛氏並未討論、（十二日民國電）

【日內瓦】匈政府今日以關於南政府指責匈國官員與馬賽暗殺南王及法外長巴爾都慘案有關各節之報告書、送交國聯、此報告書承認若干低級官員辦事不力、應予懲戒、衆料英國掌璽大臣艾登、將以其報告員資格、決定匈政府之報告書、已澄淸全部事件、（十二日路透電）

【日內瓦】英國外相西門、（掌璽大臣艾登、）及法國外長賴伐爾今日在此作二小時之談話、積極討論德國重返軍縮會議及其重新考慮脫離國聯一舉、彼等所談及之問題、計有德國對於其軍事及政治之地位在原則上及事實上之平等要求、東歐洛迦諾條約、以及最近在羅馬成立之法意協定等等、更注意者爲維持奧國獨立及領土完整之協定、今日之談話大概爲預備性質、以便於賴伐爾及佛蘭亭二氏前赴倫敦之時繼續進行（十二日國民電）

【日內瓦】法國外長賴伐爾本日與英國外相西門及掌璽大臣艾登作長時間之談話、繼復接見蘇聯外交委員李維諾夫、晚間則將與羅馬尼亞外相蒂杜樓斯哥晚餐、據英國官方人士所稱、賴伐爾曾以羅馬協定之內容及範圍向西門及艾登陳述、西門當向賴伐爾熱烈道賀、認爲係鞏固和平之一要素云、關於薩爾問題、英國兩代表提出意見、主張在本屆行政院開會期內與以最後之解決、以謀歐洲之綏靖、最後兩國外長復談及佛蘭亭總理與賴伐爾於本月杪赴倫敦一事云、按近日傳聞英國政府主張廢止凡爾賽條約中軍事條欵、藉以使德國參加羅馬協定、並重返國聯會、然就本日西門艾登與賴伐爾談話中所得之印象、英國方面似並未準備不加審愼而務求德國迅速重返國聯會、至於羅馬協定、在歐洲方面所產生之後果、則將俟佛蘭亭與賴伐爾赴倫敦時再作詳細之研究、訂結東歐互助公約及德國重返國聯會兩事亦然、（十二日哈瓦斯電）

法總理演說內政問題

挽救經濟破產

維持共和制度

【巴黎】佛蘭亭總理本日以無綫電播送關於內政問題之演說、歷陳政府依照內閣大政宣言所完成之成績、如通過軍費預算、澄淸小麥及葡萄酒市場、減低麵包售價等、首謂「余僅抱一種目的、即挽救法國使免於二重禍患、所謂二重禍患者、即經濟瀕於破產、政制陷於頹廢是也、當余組閣之初、適在馬賽慘案之後、政機危迫、險象環生、迨新年開始、乃撥雲霧而見靑天、昨日之羅馬協定、明日之倫敦談話、無不以鞏固和平爲其唯一目的」云、佛蘭亭繼述各方之批評、謂彼對於改革內政具堅決意志、決不爲之動搖、政府所主張之工業協定、雖遭一般人之反對、然實則較現在秘密簽訂之工業協定更少危險、「余曾主張有組織的自由、余今復主張防衛之自由、蓋若干工業結成同業聯合、高抬物價、則國民經濟將不勝其苦、結果所至、必造成貧窮失業、而使工業組織渙散、經濟自由固應尊重、而不當與資本對於勞動之特權、混而爲一、大衆儲蓄當由國家經濟機關管理之、然不當由資本家操縱、藉以圖利、政府現正設法增加放欵、藉以滿足預算與國庫之需要、但當不使已發行之借欵市價跌落並使長期放欵之利率、不至抬高、苟不然則國民經濟勢必瓦解也、政府並贊成減低利息、蓋有多數企業、必俟利息減低方可恢復營業、至執有重要證券者、則賴貼現率及墊欵之健全應用、可隨時將其證券出抵、而獲得流通之資金、夫如是、則不必實行通貨膨脹、而可達到同樣之結果、至於法郎穩定、仍當加以維持、總之政府力謀恢復信任、刺激人民、以發展企業云、佛蘭亭堅主政制改革、應逐步實施、政府已向國會提出改革司法案、規定法官對於政治、應處超然地位、並設立法官總巡察員、就最高法院及上訴法院之高級法官中選任之、負責管理法官之任命及陞遷事宜、蓋近來法官舞弊案層出不窮、雖多係出於虛構、然民情沸騰、必須窮究責任之所在、法庭不能使各種舞弊案水落石出、其故不在於舞弊案本身、而在於司法組織之方法、今必須使法官不受政治影響、則司法行政溷淆自分矣、政府不久更將起草其他政制改革案、衆議院將修改其議事規則云、最後語及外交政策、謂彼將與外長賴伐爾、繼續和平與各民族提携之政策、謂「余深知必先富强而後能維持和平、此層余決不怠忽、然余亦深知在國際關係中、不可不具妥協及實際之精神」云、佛蘭亭又謂「余將繼續爲救濟失業貧窮而奮鬥、蓋庶民陷於水深火熱之境、余安忍坐視、所望法國人民、不分政黨畛域、以良善意志、加以匡贊、利己主義、悲觀主義、均無可取、余敢信法國不久終能勝利、勝利之道維何、即吾人應知尚信任而勿懷疑、重紀律而毋渙散、尚開展而勿蟄伏、重行動而毋空談是也」云云、（十二日哈瓦斯電）

德國發展公路

將有數十萬人參加築路

（國民新聞社柏林通訊）德國政府最近劃定一千公里、作爲修築國家汽車公路之用、其主要目的欲聯絡全國各地之交通、使之成一汽車公路網、並增加汽車行駛之速率、其開工典禮、業已舉行、德政府此項計劃、係鑑於歷來汽車交通、遠不若敷有軌道之火車之迅速、尤以往來於鄉間之汽車、遇有裝載農產品之車輛、即被阻滯、必須緩行、其在市民居住區域內、必須注意路旁幼童及家畜等類之安全、更不能疾駛、且以現有道路灣曲之處爲多、致汽車行駛之速率亦因之減低、爲使汽車盡量駛行無阻、並期其速率每小時可達一百八十公里故、持規定避免灣曲路綫、而取直徑、同時則更使此項汽車路上不築高度相同之岔道、遇橫貫汽車路之處或鐵路軌道、即修隧道或橋樑以便汽車依其駛行中之速率、繼續前進、無須等候錯車、故此後之汽車將類似鐵路之建築、規定專綫、其寬度爲七米達至八米達、並爲避免夜間行駛時、在對面駛來車輛及射燈光下妨礙視力起見、將在一定距離之處栽植茂葉之樹木、使吸收反射燈之亮光、所有行人及汽車站以外之任何車輛、並絕對禁止在汽車路上行駛、至汽車路綫之設定、應距離熱鬧城市三十公里、對於路旁之風景、亦極注意、據德人宣稱、參加築路者、將有數十萬人、一般並視此種汽車公路爲交通上之極大動脈、將對國民經濟予以新血液之灌輸、至此種汽車路在交通上與火車路根本不同之點、即旅行者可不受開行時間之限制云、

美國女飛行家壯舉
自檀香山飛至加州
十八小時越二萬四千哩
女子太平洋飛行第一人

◉加州沃克倫　美國著名飛行家歐爾哈特女士、由火奴魯魯飛出後、以十八小時十六分安抵此間、此爲由火奴魯魯橫渡二萬四千哩重洋而飛抵加州之第一人、太平洋中濃霧重重、致飛行速率、爲之稍緩、衆人以預定時間已屆、尙未見女士飛抵、故頗爲焦慮、當女士飛抵飛行塲時、有五千人歡迎之、據稱、渠殊覺疲倦、機中尙貯有足供數小時飛行之汽油、故實無庸爲其安全焦慮云、按歐女士此次之飛行、極爲美海軍當道所反對、蓋鑒於澳飛行家烏爾姆近企圖作加州至火奴魯魯間之飛行而卒遭慘禍也、按企圖作此綫之航行而喪失生命者、迄今已有十人之多、又按歐女士爲出版家浦特曼之夫人、當歐女士飛至火奴魯魯後、浦氏極爲焦慮、據與歐女士合作飛行數次之退伍海軍航空軍官威廉氏稱、歐女士出發前、並未決定其目的地、嗣決定於飛距沃克倫六十哩時、再定應否直達沃克倫、或續進至洛杉磯、一切將以飛機中之馬達及氣候狀况爲定、當飛行時、歐女士常以無綫電與西岸各電台通話、無綫電員不時聞得歐女士所發「一切平安」之報告、其聲溫和而淸晰、飛機飛達太平洋之中途時、無綫電台接得歐女士之報告、謂彼現正與濃霧暴風雨相抗、其後數小時、卽杳無消息、故此間人士極爲惴惴、但當飛距沃克倫三百五十哩時、歐女士「一切平安」之報告又續到矣、於是各人始爲心慰、（十二日路透電）

◉奧克倫　伊爾哈特女士今日午後一時三十一分已由檀香山飛抵此間、在途計十九小時四十八分、此係女子由檀香山飛至大陸之第一人、歡迎之者五千餘人、女士於離機之時、精神絕佳、身穿飛行服裝、頗類林白大佐之姊妹行、女士謂途中氣候甚佳、雖時時遇雨、並無困難、所携汽油、尙足敷二小時之用、飛行之時、女士不時以無綫電話與大陸接觸、有人叩以此行印象如何、女士謂氣候雖佳、然較之在大西洋飛行較爲困難云、按伊女士於一九二三年乘機自紐芬蘭飛至英國（係女子飛渡大西洋之第一人、此後卽習駕飛機、歷建偉績、女士有普德能夫人、惟在公衆方面、曾自稱爲伊爾哈特女士云、（十二日國民電）

談、並稱國庫之現金準備頗爲充足、有百分之六五·九八之多、惟據財政經濟及政治各界之意、政府因不能減低生活程度、恐將減低貨幣價格、俾得增加輸出云、（十二日國民電）

奧續審叛逆犯

〔維也納〕今日軍事法庭開庭審訊犯有大逆不道罪之兄弟二人、一爲外科醫生名華爾沃特、一爲其弟名羅道夫沃特、二人因參加衝入總統府、强迫總統簽字宣佈將國政交付奧國社黨之陰謀、致一被判決終身徒刑、一被判決十年徒刑、（十三日路透電）

加拿大風雪災

◉加拿大哈里福克斯　新蘇克的亞省因雪融河水氾濫、今日有數十村鎭被淹沒、各項工業爲之停滯、損失之數達百萬元、今日本省復有多處雨雪甚大、且有狂風、居民益感困苦、惟多村現半處水中、當局已派隊前往救援、（十二日路透電）

日本川崎赤痢蔓延

◉川崎　川崎市目下赤痢蔓延、患赤痢者至十二日午後六時止、累計七百五十七名、十二日正午又有四十八名之新患者、已死亡四名、（十三日電通電）

香港附近 傳有商船遇險

〔香港〕今晚此間接無綫電、有一中國商船載客五百人、在距香港不遠之某處、恐將沉沒、請卽援救、此船何名、無從探悉、船局不顧多所宣佈、僅承認已由香港遣出一船前往援救、並謂未有惶恐理由云、香港海軍當局未聞此警報、謂此消息殊使人迷惑、（十三日路透電）

比政府否認金融危機

◉不魯塞爾　比政府今日竭力否認外間所傳金融危機之說、謂此係完全無稽之

廈台人肇事案

〔廈門〕台人陳連富、至十二晚、半身麻木、或不至死、本案兇爲台人氏、日領亦請我協捕、且雙方均傷、不至嚴重、（十二日專電）

閩財廳籌措欵項

〔福州〕廢年關需欵七十萬、財廳已分派各稅局攤認、（十三日專電）

劉和鼎請假回籍

〔福州〕劉和鼎請假兩月回籍、爲其封翁稱觴、十二日過省、卽乘華安輪赴滬、李世甲亦同輪晉京、商要公、（十三日專電）

美之大烏托邦運動（紐約通信）
借此克服經濟恐慌　同時解決失業問題

復興法失敗後、繼之以「新政策」、事實上這項政策、是否有效、能不能把美國從恐慌地獄中救出來、還是疑問、因此一般知識界、都在現制度之下、努力絞腦汁、想方法、要克服當前的經濟恐慌、至於是否有效、且將他作另自一個問題、這些方法之中、最惹人注目的是「亞美利加·烏托邦·協會」、原名爲American Utopian Association、縮寫爲U.S.A.、與北美合衆國的縮寫完全相同、其信徒認爲這不是偶然的、於他們運動前途、很有幫助、該協會的創立人、爲紐約州·拉丁區格林威爾村出生的「優平·李德」、這一運動、現已相當擴大、自一九三三年秋季、卽已公佈他的敎典、幷且舉行了創會典禮、不過內部組織、還有多少特殊性格、所以未能充分明瞭、但是大體已爲一般所共知了、其入會金美金三元、每月會費十仙、入會儀式、常常是聚集一二百在一起舉行、與會的人、高舉右手宣誓、忠於合衆國憲法、確守州·市及國家一切法律、旣經宣誓入會之後、卽努力於宣傳工作、其宣傳的工具、是編就的五幕劇、由該劇情、卽可窺知協會的內容何如了、玆簡述劇情如後、

第一幕、佈置一深藍的舞台面、象徵着飢寒交迫的社會景況、沒有錢沒有家的苦景、開幕之後、就有一羣衣衫襤褸的窮人、他們在人生程途中的地位、祗有求乞、首先他們走到衣服店前、乞求衣服店商人給他們幾件衣穿、但商人問他們要現金作交換、他們却一錢不名、結果祗好挨凍、他們又走到麵包店去、訴說他們的饑餓、要求給一點兒麵包充饑、店主還是要錢、沒錢連麵包屑也不給、這一羣人、就在饑餓中流浪着、同時也表現出中間商人的過惡、

第二幕、是高利貸者登台、這一羣人又到高利貸者面前去訴苦、高利貸者承認借錢給他們、但問他們要担保物品、那些窮無所歸的人、又那有東西來担保呢、結果是日暮途窮、除甘心去作奴隸而外、別無他法、舞台也就在半黑暗裏隱去、

第三幕、這一羣浪人、無目的地流浪着、遇着警察、要把他們當作「肉食市民」、依違警律告發、經一再解說之後、警察似乎諒解了、但要求給些賄賂、纔放他們走路、他們當然沒有可以行賄的錢、終於警察以不納稅的罪名、告發他們了、所幸審判官給饑餓的勞動者以同情、更率直宣明懲罰失業者是不合理的社會制度、正要命令釋放他們的時候、高利貸者出來抗告、卽暫停頓、這一羣窮人退下、另一理智行者出來、向着高利貸者和其他的人道、「你們知道要消除貧困、必須以衆人的共同努力、代替個人的利己心、如果這樣、我就能引導你們到新的共通幸福的世界去、」

第四幕、佈置着理想區、這一羣窮人、不知不覺中到了該地、是一種被忘去了的人（Forgotten men）、這是羅斯福競選時所用的標語、理智行者就在這裏對他們說明烏托邦政體和組織、

產業部反對現行的各種政策、而採用無間斷的過剩原則、內務部專負需要供給分配的責任、勞動部負生產責任、幷着眼於機械的開發、敎育部負責敎育二十五歲以前的人、就其才能而施以適當的敎育、國防部主張大同主義、它祗處分過剩物品、對海外貿易、幷廢除傳統的通貨制度、全美國都適用物品交換制度、以對外通商、凡國民二十五歲以前是幼年、爲受敎育期間、二十五歲至四十五歲爲生產人民、四十五歲以後爲生產義務完了的人、從生產行程隱退、在勞動期間內不工作的人、就當作病人待、送到病院裏去醫治、他們沒有債權債務、也沒有警察機關、但由政府發給生產證和國民證、理智行者說完之後、舞台卽暗隱去、放出烏托邦的歌曲、勸人作他們的同志、

第五幕、首先是入會、繳三元入會金、其次是結社、幷傳授給社內的暗語·信號等、

據說該協會已經有了幾十萬會員、傳播可謂相當的快、這眞能解决美國的經濟困難嗎、不過證明他們在困難中的理想而已、（十二月十五日）

川局與勦匪
鄧鳴階談
新省府月內成立　匪弱點最大有三

重慶通訊、川北前綫、近無異狀、惟綏定附城一帶、赤匪夜間常以游擊隊向川軍侵擾、川軍深知其意在擾亂、亦祗以少數部隊應付、川軍原在石龍溪、刻已進展至十數里前之苦竹溪、築工嚴守、至入黔之廖穆兩部、刻正向湄潭前進、陳鳴謙師、已由涪陵出發前方、郭勷祺旅、亦開至華南扼守、黔匪入川企圖、絕難實現、新省府成立日期、聞準在本月中旬、記者爲明瞭勦赤及中央革新川局各情起見、昨特往訪新省府秘書長鄧鳴階、當承接見、

勦滅殘匪定有整個計劃

記者首詢以目下赤情形、據談、中央對於勦滅殘匪、已定有整個計劃、劉總司令所執行之一切命令、悉係秉承中央意旨而行、中央决以最大力量、援助川省勦匪、此次江西殘匪突圍、表面上看似猖獗、實則匪之弱點極多、已成弩末、觀其處處避戰、卽爲明證、

匪弱點極多最大者有三

其最大弱點、㊀匪部士兵、多下江籍、此次由贛竄黔、係强迫而來、如經接戰、必不攻自潰、㊁匪部自去年十月突圍以來、奔馳數省、精力極疲、衆以匪衆、祗以匪首監視極嚴、無法脫身耳、㊂匪不耐川黔困苦、入黔以後、多已表示消極、部無機槍大砲、平時作戰、專恃步槍、自在贛迭受重創後、子彈消耗殆盡、此次竄黔、受中央軍十八個師跟追、沿途復遭湘·桂·黔·各軍堵擊、損失極重、據目下估計、匪部槍枝最多不過兩萬枝、今後川黔大軍、再會同協勦、决可將其在短期內殄滅、

勦赤軍事革新政治並重

記者復叩以革新川政問題、鄧氏答、關於革新川省政治問題、中央决定與勦赤軍事、同時並舉、其用意卽欲以政治力量、促使軍事成功、江西成例在前、可資參考也、鄧氏又謂、新省府成立日期、當在參謀團來川後、余之赴省日期、亦約在此期間內云云、

南川建連環碉堡防匪共

又江津·綦江·南川·桐梓·酉水·合江·六縣聯團辦事處已成立、推鄒敦師業旅長沛霖爲主任、並電請川黔首長、調動各縣聯團、增防烏江、以固黔北、而保川南、又南川縣府昨議决防共事宜三項、㊀沿界各地增築聯環碉堡、派團丁晝夜梭巡、如遇事變、卽鳴警號、當地軍團得知、卽加緊戒備、協力保境、㊁採取防共會組織條例、於水江鎭成立事務處、分糧食·訓練·兩組、並聘請軍事專員、負責辦理、以鞏邊務、㊂自赤匪西竄後、黔境難民逐日增多、應派專員查勘、庶免流匪乘隙滋擾云、

偽獨立師長 王光澤之自白
——蕭匪實力之概况　由贛竄川之經過——

重慶通訊、龍潭駐軍田冠五旅、日前擒獲赤匪偽六軍團獨立師長王光澤·及其參謀長吳錦山·政治委員從傳同·政治主任牽孝芬·保衛局長劉待旦·等首要、暨匪軍官兵三百數十名、當經呈劉總司令轉軍委會蔣委員長、請示處理、茲悉王匪在田旅部拘禁時、自述入匪經過及匪部實情、誌錄如次、

「我（王光澤自稱下倣此）是湖南衡山縣人、現年三十二歲、弟兄四人、我行二、家產也還過得、做生意賣木料牛羊皮兼種自己的田、民國八年、入張敬堯部第一旅彭旅長部當兵、一年後、升至中士、民國十年當排長、三個月後、因隊伍開回山東、就請假回家做生意、十八年、到第八軍吳尙的第一師王丕部當兵、不久當上士、又升連附、十九年五月、由湖南開江西打朱德、三次追剿、十二月打到井岡山、後吳軍調回湖南、駐攸縣改編、縮軍爲師、縮師爲團、那時我在一團三營九連當連附、九連編散、大家不願幹、我又回家做生意、販木料皮貨到茶陵、遇紅軍捉去、身邊的本錢一千七百多元、全被搶去、他們就勸我幹事、那時我分不出紅軍的好壞、以爲也同普通官軍一樣、可望有點前程、所以就加入紅軍、加入後、他們因爲我是當兵出身、懂得些軍事常識、就派我去茶陵堯壁溪當赤衛大隊長、人數有一百二十餘、雖是刀槍、沒有好槍、我當大隊長時、他們喊我做甚麼、我就做甚麼、幷且非常努力、到一九三一年（卽民國二十年）九月、茶陵縣蘇維埃調充獨立營連長、不久、又升充游擊大隊長、統有三個中隊、每中隊大約三十支槍、游擊隊的作用、是專門來擾亂官軍陣綫、威脅側後方、我很出些力、過後、又調充赤匪湘贛省軍區獨立營長、湘贛省是指江西湖南兩省邊區的地方、包括有湖南的茶陵·攸縣·酃縣·資興等、和江西的永新·寧岡·蓮花·吉安·萬安·太和·安福·蓮縣、以永新爲中心、省委機關、卽在該地、軍區指揮是蔡會文、獨立營有三連、機關槍三挺、每連有一機關排、機槍一挺、我當獨立營、三個月後、與王東原·李覺·陳光中·彭位仁等師、接連作了幾次戰、湘軍很失利、這幾次戰爭後、我的獨立營擴充爲獨立團、那時湘贛省紅軍的編制、有二十四師一師、有獨立團、有第八師一師、有獨立團、總共有一萬一千多、機槍百四十挺、迫擊砲三十六門、蕭克是一九三三年（卽民國二十二年）由中央蘇區派來的第十八師一千多人槍來、才編爲六軍團、我曾被撤職、今年一月、我由獨立團改爲五十三團團長、六月、在永新出發、湘贛區還留有一個獨立師、三個獨立團、五個獨立營、主力全西竄、當時隊伍編組爲偽六軍團、團長蕭克、偽十七師師長蕭克自兼、偽十八師師長龍雲、偽隨營學校、偽軍團部隊、在湘贛出發後、經過遂·桂·遂境、七月到郴州、蕭克宣佈命令、說「爲要擾亂敵人牽制敵人、使偽中央退出消滅官軍、現在第一步計劃已完成、應進而行第二步計劃、那時第一步計劃完畢後、第二步計劃又是甚麼、完全沒有向我們宣佈、達又由城步越綏寧前進、我受命擔任守固道過之任務、在湘黔邊境文村一戰、我損傷一百餘人、到貴州下江準備休息一天、遇湘桂軍合圍追至、損失五十二團一營和五十四團一營、我以五十三團抵戰、仍被擊、全軍團通過、在城步與李覺部打、我右腿帶傷、到了貴州黃平、蕭克·任弼時、才宣佈偽中央命令、說『我們任務、在與賀龍會合、就在湘鄂川黔發展赤區、如被官軍堵擊打散、就化整爲零』、指定向印江方面集合、再去找賀龍」、我們在淸溪與桂軍作戰、四十九團一營、五十一團兩營、共三營被殲斷、由十七師政治委員李達、率領向前猛衝、到了風香溪、已損失三分之二、才得與賀龍接近、賀得報告、始知蕭到、派隊來接、卽在木黃至甘陸口中間約四十里處會合、第二天到南腰界、蕭部出發時有一萬二千人、這時只集合六七千人、有三千傷亡、有二千逃散了、蕭有兩部無綫電機、一大一小、大的有原動力帶電機、小的用乾電池、每天宿營後、卽與偽中央通電報、在南腰界曾開一度高級會議、出席人員、有偽中央特派紅六軍團主席任弼時·（係俄國留學生）偽軍團政治部秘書長李卜·（係俄國留學生）偽十八師政治委員甘士奇·（係俄國留學生）蕭克·賀龍·關相印·王震·劉士奇·方立名·夏曦等重要高級人員、先由夏曦報告紅二軍團（卽賀龍部、原稱紅三軍、現改稱二軍團）在洪湖以後之行動、繼由各人指出夏之錯誤、衆决主張把夏撤職、幷立刻電得偽中央同意、以後二六軍團一切大權、均在任弼時一人手中、夏曦又報告風香溪有百餘里寬之赤區組織、有黔東獨立團八百人、德印獨立團五百多人、幷由六軍團撥機槍六挺、手槍一連、步兵兩營、歸我指揮、外有游擊隊兩個、和散留的傷病兵、會議中、指派我爲黔東蘇區作戰分區司令部司令員、約定每月派兩次交通、就在酉陽秀山方向、尋找本隊取連絡、第二天、他們走酉陽、我就到風香溪、把隊伍收容擬編成三團、第一團卽東團團長、第二團團長、第三團吳團長、以後、又來命令叫我編爲獨立師、在風香溪被黔軍大部壓迫、激戰數次、損失極大、已無法立足、就打算竄往梵淨山固守、到了山下工事尙未作好、又被黔軍攻下、遂由山陰、那知在邑梅前方、被苗子截擊、損失大半、在平馬湧洞上川、沿途均被軍隊團防堵擊、部隊已完全繳械、機關槍手槍也被繳了、我正想逃走、不料已被貴軍包圍擒住了、我以前只讀過三年書、加入紅軍後、曾進過紅軍教導隊·紅軍學校、均已卒業、因爲自己見識淺、才誤入了歧途、這就是我在紅軍裏的一段經過、我到此蒙田旅長優待、我非常感激、使我在此得受指示、明瞭大義、深悔過去錯誤、決心反共、以後當在工作上求表現是否眞誠、紅軍殘酷無人道、決難長久存在、必定要消滅」云云、按王匪被俘後、已由劉湘呈准軍事當局、將王匪就地槍决矣、

日輪在蕪 激沉海關巡輪
——關員落水獲救——日領交涉放行——

蕪湖通信、皖省上游產魚甚豐、年銷京滬鎭江通州者值數十萬元、因內地無關卡、多由大通安慶用民船先運來蕪、由蕪關報運出口、惟蕪關近查常有魚商走私漏稅情事、故對江輪之行經蕪埠者、稽查極爲嚴密、昨日日商輪洛陽丸下水、因大霧延阻至下午二時駛抵蕪埠、蕪關據報頭、多私魚偷運、當派陳錢兩關員登輪抄查、詎檢查尙未完畢、該兩關員亦未離輪之時、洛陽丸突然鼓輪離埠下駛、蕪關鑒此情况、卽續派關員二人、乘該關皖電號汽油小巡輪、跟踪追往、時洛陽丸已駛至江心、小巡輪被洛陽丸激沉、幸二關員已攀登洛陽丸、而落水之老大黃雪青·老軌雷友寶·亦由划戶救起、未釀慘劇、蕪關見已肇禍、且水流湍急、波濤洶湧、致皖電巡輪立當用旗語制止洛陽丸停駛、嗣由駐蕪日本領事竹吉貞治趕至蕪關、與稅務司接洽、延至四時半、洛陽丸始啟旋下駛、蕪關對此事、已决定依法嚴究矣、（十一日）

徽匪消滅殆盡
——劉鎭華設收容所於陽湖鎭　皖省府發賑米三千五百石——

蕪湖通信、股匪羅炳輝部偽十九師長尋淮洲、（原偽七軍團長）奉匪首朱德命、假北上抗日先遣隊爲名、竄入皖南、擬踞徽屬深山爲巢穴、創造赤區、並在湯口地方與方匪志敏合股、改編爲偽十軍團、一時竟有六千餘衆之多、殊不知今日之皖南、迥非昔日之江西可比、自衛力量、旣比較的充足、居民方面、亦未受匪方誘惑、且國軍始終跟追痛勦、匪已失却立足踞作巢穴之機會、東竄西奔、勢力已日漸消失、加以歷經戰役、瀏然省悟歸順者、爲數亦衆、屯溪皖省政府主席行署、最近訊接據誠偽衛生部長胡雲琛、管理排長陳道南·暨匪衆等供稱、匪方人數、近已不足三千、槍支僅達三分之一、匪軍高級人員傷亡者亦不少、如偽保衛局長周某·參謀長西米裕·政委樂少華·政治主任劉英、均先後在分水張家井譚家橋等地負傷甚重、尋匪淮洲、前在譚家橋負傷後、已在涇縣茂林村斃命、現匪自團長以下、幹部及士兵、非常動搖、每乘移動作戰之隙、日恆逃亡三四十名、劉鎭華以該逃亡之偽機關負責分子、多願投誠自新、參加反共、而於偽方組織、亦能盡量供述、可見多係出於經濟壓迫、無知盲從、或被裹挾、特遵照南昌行營頒佈之招撫投誠及處置俘虜辦法、於屯溪對岸之陽湖鎭、設立收容所、關於衣食住、均有相當設備、已委陳嘯波爲主任、何啟明爲管理員、劉逸之爲訓練員、施以訓練感化、或分別遣送回籍、以開自新之路、徽屬歙縣等縣政府、以前受匪衆竄擾洗刼時、民衆多相繼逃避、流離失所、父子不保、夫妻不顧、爲狀至慘、現匪已消滅殆盡、且各縣兵力雄厚、防衛鞏固、可保已無後患、均出示招集回里、各謀善後、而省府業已决定發給賑米三千五百石、運徽救濟、惟因運費需欵約近萬元、故該區專員劉健中、已分函徽州旅外殷實同鄉、勸募捐欵、藉資起運、又徽匪經團追以後、曾有少數殘餘、竄踞石埭太平七都等處、現□□師大部、已取道追至七都、進駐太平焦村、並派隊在石埭太平青陽等縣要隘、建成碉堡、又由南陽灣以北經九華山至廟前、亦築碉堡極多、星羅棋佈、嚴密非常、殘匪勢將束手成擒矣、（十一日）

汕頭軍警 嚴厲取締民局
遍佈街巷搜檢行人

汕頭通信、交通部下令各省軍政當局、協同郵局取締民信局、並限各地民信局於民國二十三年年底一律結束、此項命令、雷厲風行、汕市原有民信局十八家、專收寄香港·上海·漢口·廈門·福州·及潮揭內地之信、投遞素稱快捷穩妥、自部令通告取銷後、粵省府亦卽頒令各縣市府公安局、飭駐軍與警察協同郵局執行、至十二月卅一日、爲民局結束最後之一日、普通信件、尙能用包裹寄發、但郵務局則已毅然將民局管業執照吊銷、當時汕民信局公會卽發出宣言、請求各界援助、油業公所、以此後匯票寄遞、當發生障礙、乃於元旦開會討論此事、及商量以後寄遞上之穩妥快捷辦法、汕市商會、亦因此事致函市府公安局、請求暫緩執行取締、因舊歷年底、每日有數百萬元匯票之關係、此呈去後、未見批覆、此事最有關係者、厥爲星洲·暹羅·香港·等處華僑之批信、因華僑寄銀回鄉、信必隨銀、而後可以送達各縣窮鄉僻巷、今民信旣受取締、不能總包封寄發、批信必貼郵票、逐封散寄、此後投遞交銀、回頭批信、均發生問題、聞郵局仍准許批局包封、信件須逐封貼足郵票、信面並須寫明銀數、如信面祗寫某寶號收者、卽認爲平常信之混充者、勢必拆閱、又汕市軍警黨政各機關、原派有檢查郵件委員數人、時局嚴重、則倍增多人、今對於批信、亦遭嚴格之檢查、批信交遞、勢必遲滯、是縱有人將普通信混寄、快捷之效已失、此則民局欲不銷滅、亦不可得矣、元旦起、汕市軍警取締私信、佈置極嚴密、海關前各隄岸碼頭、澄海汽車站、崎碌尾、軍警林立、偵緝隊·稽查·特務隊·偵警、隨處可搜查行人之身、看有無私信、郵局並通告各商行、聲明民信局已取銷、如有將信件交人私帶、查出時、則予以重罰、又有公文致港郵局、如在港捕獲帶私信之人、應請解回汕重辦、在此情勢之下、坭信潮汕方面、必無一封私信可以飛出、從此郵件檢查員工作、亦必更加忙碌矣、（五日）

豫鄂皖贛 農村合作會議
——會期約共三四日——

南昌通信、豫鄂皖贛等省、匪禍蔓延、前後七八年、破産農村、蕩燬無餘、南昌行營及三省勦匪總部、對於刼後災黎之救濟、除舉行農賑及移民屯墾外、其唯一恢復農村經濟之方法、卽是推行合作、蔣委員長督勦三省赤匪時、卽頒布農村合作預備社章程、在豫鄂皖贛各收復區試辦、而本省自各地次第收復後、各漸收復區及半匪區、亦經行營指令全贛農村合作委員會作爲農村救濟區、辦理信用利用運銷各種合作、爲災民購買耕牛種子及農具等項、現四省合作會、以殘匪卽將肅淸、農村建設開始、爲加緊工作以求普遍計、特在南昌舉行四省農村合作工作討論會、會塲設在本市東湖邊全贛農村合作會會議廳、七日上午九時開幕、出席者、豫合作會總幹事吳景·總視察徐晴嵐·湖北總視察劉任秋·安徽總幹事楊性存·總視察鄭蓬生·江西總幹事熊在渭·總視察楊允夫·設計專員李安甦·救濟主任鄒華嵩·李榆英·胡堅·周國才·華洋義賑會贛事務所主任魏競初·杜克明·等十餘人、行營合作組主任兼贛合委會委員長文羣主席幷致詞、略謂「農村合作、爲復興農村發展生產之主要工作、四省均已開辦、關於各項法規方案工作實施、四省工作同仁、應根據實際經驗、相互探討攻錯」、次由豫鄂皖贛代表依次報告各該省工作情形、推定各組審查委員、將提案交付審查、會期約爲三四天、（九日）

閩東北 殘匪卽將消滅
閩江散匪已肅淸

福州通訊、閩北匪區克復後、尙餘殘匪一股約二千餘人、仍盤踞於甌化縣轄之泉上·烏村·楓溪·半剛·均口·塘地·一帶、構築防禦工事、設立偽閩贛軍區司令部、力謀活動、經五十二師師長盧興榮、率隊進勦、將泉上·烏村·楓溪·一一收復、日前盧師三三團、又由楓溪進擊塘地、與偽十廿八兩團及教導隊警衛連等匪衆千餘人相遇、激戰終日、擊斃偽司令部參謀長江瀚、政治主任彭祜、及匪卒二百餘人、獲槍一百餘枝、偽司令宋穎泉、與政治委員賴昌、率殘部向半剛均口方面潰竄、盧師正在追擊中、又肆擾延平下閩州上閩江兩岸之翁壽松·陳建昇·盧成光·魏建康四股匪衆、約六百餘人、平日專以勒抽排夫、擄去船客、大爲行旅之患、近經保安隊特務團在水口黃由瀨口各口四處兜勦、已將盧成光魏建康兩股擊潰、殘匪竄往延平建甌兩縣邊境、翁壽松陳建昇兩股三百餘人、連同槍械、全部俘獲、於前日解省、拘押保安處、此後閩江航綫、當可安靖、至閩東殘餘赤匪、自經國軍嚴密兜勦後、已勢窮力蹙、惟近福安縣之社口附近、尙有零星股匪出沒、駐防該縣之新十師第一團團長陳摇、日前親率所部兩營、出發各處遊擊、現匪勢已蹙、惟福鼎縣股匪尙集中太姥山一帶、勢頗猖獗、目下駐該縣之保安隊、亦已由白琳進勦、與匪接戰甚烈、

松江

警告信急死老人

商人曹訪淸、年逾知命、在西灘昇記米行、掌賣買米糧職務、業已多年、數日前、在行態度忽變、精神頹唐、經伊主詢悉、爲頃接媳婦之母姚張氏警告信、略稱伊女結婚已屆三年、雖夫婦感情尙佳、然不堪姑氏虐待、歸寧在家、在成年女校求學、玆提種種條件、限三日答復、回信交楊某轉交等語、曹訪淸接函、憂急驚怯、致失常態、於十二日下午三時、適屆警告期滿之日、曹訪淸神色頓變、移時氣絕斃命、轉詢諸媳、謂不知情、實係楊某從中作祟、咬使無知之姚張氏、出此手段、玆曹姓遺屬、甚爲憤激、將向楊姓提出交涉云、

南通

吉安輪在姚港觸樁

太古公司吉安輪船、十一日晨四時、下水抵通、在姚港迷霧、致誤觸江面保坍石樁、擱腰猛撞、裁成兩段下沉、幸在淺灘、船員旅客貨物、均經卸划、船主當卽電告公司、派員工來通、辦理善後、

全縣分期運用保甲

南通全縣保甲、刻已編竣、縣府特令各區、分期運用、㊀本月實行守望警衛、淸潔管理、查禁烟賭、㊁二月起、征工浚河築路造林、㊂三月起、推進農村副業及各項調查、並推行社會教育、

蘇州

復興蘇州總工會

蘇州總工會、奉令解散以來三載、於茲、現奉中央民運會指令恢復、由縣黨部於昨日下午、召集各業工會代表開會選舉籌備委員、公推夏學鈞主席、卽席選出沈長慶·夏學鈞·陸璘坡·王穗蒸·吳寶書等五人爲籌備委員、繼開第一次籌委會議、主席夏學鈞、議决分總務·組織·訓練·宣傳·四股、並推定各股主任、借縣黨部爲辦事處、派王穗蒸接收案卷物件、從事籌備進行、

更調營業稅局長

吳縣營業稅局局長包公超、奉令調省、另候任用、遺缺委鄒師白接充、鄒奉委後、昨已到蘇、定十六日接事、

無錫

流氓冒官詐財被捕

本邑北門外小三里橋、著名土販倪榮根、上年七月九日、被督察處拘獲、並搜獲各種烟土烟膏一百四十餘兩、解送法院、判處徒刑在案、其妻惡於厚利、仍操販土生涯、營業甚旺、本月九日上午十時、流氓顧老姬王謝氏前往倪家購土一兩、一面帶領同黨王義庭楊湧泰二人、自稱督察處密探、入內搜查、結果、被詐大洋四十元、（一說四百元）尙有三十元未付、出門時、適爲另一流氓張愛生所見、顧等恐事機敗露、乃出洋二元爲張壽、翌日、經人密告王督察長、將顧阿大·楊湧泰·王義庭·張愛生·王謝氏等五名口、先後拘獲、解送公安局、轉解地方分院偵查核辦、

鎭江

改進各縣公安設施

蘇民廳爲劃一暨改進各縣公安設施起見、定於本年二月二十日起、分期召集各縣公安行政人員、舉行會議、籌謀改進、凡設局縣份、由縣局長或直屬公安科長或股長出席、各就該縣公安設施狀况具備報告及提案、限本月底以前呈廳彙報、以便提會討論、該廳業將分期召集之日期暨應行報告事項及提案範圍擬就、分令各縣縣長轉飭遵照、並令先期來廳報到、

小本貸欵首批核發

江蘇省平民小本貸欵處、五日開始貸欵、小本工商申請貸欵者、約有三四千戶、貸欵金額爲四萬餘元、經審查合格者僅有四十四戶、按照實際需要用欵情形、酌量核減金額計一千三百餘元、最多爲二百元、最少爲三元、現已分別通知各戶、塡具借據領欵、

常熟

四區飢民再度鬧荒

本縣各鄉、去夏受旱奇重、收成銳減、一部分農民、因於飢寒、致屢度發生鬧荒風潮、六區方面、幸得黨政警方彈壓得力、始告平息、不意西鄉四區方面、當勘災時、就於視察、未列最重災區、但又遺塌一帶、確係顆粒無收、曾於本月五日、一度發生鬧荒風潮、嗣果、三四百男女飢民、各給銅元十枚而散、玆又於十一日、區長徐景煌等、至周家橋頭編查保甲、乃有鄉民鳴鑼聚衆、片刻集有三百餘人、當面要求豁免租籽、發放冬賑、徐區長允予設法、卽行返去、詎該飢民等認爲不滿、仍繼續往區公所、要求負責答覆、區長尙未返、由區助理勦導、一面又爲恐生事端、急電港口公安局、派警彈壓、局長程景川、立卽乘馬趕往、卒因道途泥濘、久雨不燥、致墮馬田間、身受重傷、至西塘橋之區公所方面、由區助理員令各鄉農簽名、候轉呈縣府請放冬賑、該飢民等卽慨然簽名制約、結果各發銅元六枚始散、

揚州

城鄉售吸所又掣籤

江都縣禁烟委員會、呈准省會、提交第七次會議、决定城區售吸所、再加二十家、鄉區不足五家者、補足五家、一律於十二晨、在縣府大禮堂繼續掣籤、出席禁烟委員周毅人·戴天球·張渤·董成器·及委員長馬錦邦·陳熙股長常石芝·殷蔚郭·等、掣籤結果、城區申請者計六十六家、掣中者一分所周元洪·仇長安·姚寶慶·彭樹梅、（馬縣長掣）二分所劉子美·王永慶·王德奎·張宏圖、（周毅人掣出）三分所孫張氏·范啟文·蕭服平·陸永康、（朱幹臣掣出）四分所玉共權·陳賽齡·孫劉氏·（戴天球掣出）五分所陳寶善·安守白·韓壽山、（董成器掣出）鄉區申請者十四家、計五區大橋鎭戴勳·中間郡瑞林、六區官陵張占鰲鄭坤、八區大儀錢潤、九區王玨橋周仲明·楊家廟顧洪·塘子橋尤福成、（均由馬縣長掣出）當籤中者、從速呈報開業、未中者憑申請時發給之收據、領取前繳之保證金、並宣布本會股員胡敏假藉名義、在東鄉向售吸所詐取六元一月、現逃匿無踪、以後遇有藉名詐財、立刻來縣報告、次由常股長諭鄉區中籤人、限三日內、依據手續來會領照開業而散、

泰縣

鄉農會請制止私徵畝捐

泰縣縣長兪泰縣導淮徵工協助委員長張燦、未經省廳核示徵收畝捐、備給導淮工夫、幷供該會辦公費用、泰縣民衆、特公推該縣六區鄉農會幹事長黃同、分呈省府財廳請予制止、玆閱黃氏以違遲三星、時逾兩月、未奉省府批復、而縣方勒令遵繳如故、羣情惶惶異常、現又擬具理由十項、分呈行政院汪院長·導淮委員會蔣委員長·江蘇省黨部、請令咨省政府從速將案决定云、

紹興

省主席將來紹視察

省府主席黃紹雄、昨因辦理冬振及其他要政、赴奉化溪口晉示、擬於十四五日回省府、將到紹視察、並在寧召集舊寧屬十縣縣長諮詢地方情形、

九板橋發生連刦案

濱浦附近九板橋地方、居民蔣運棠·蔣海棠·蔣紀棠等三戶、家道殷實、爲匪所注目、於昨夜突來手持槍械之盜匪二十餘人、將該三戶分別搜刦、歷半小時之久、始呼嘯而去、

本埠新聞

南京路三友實業社，在此大減價熱烈情形期內

舉行毛巾考試典禮

▲茲探得消息如下

軟白香之西湖毛巾名列優等，贈三角牌獎章
綿軟雪白之軟毛巾名列特等，贈三角牌獎章
凡色澤鮮麗潔白者統稱頭等，贈三角牌獎章

如毛巾中有一紗之差或一絲之污，概不及格論，即不得掛三角牌之徽章，今日起將此項稍次毛巾，大批陳列二樓北部，貶價拍賣，聞每打較原價便宜五六角之多，洵有趣味，最實惠之好新聞也

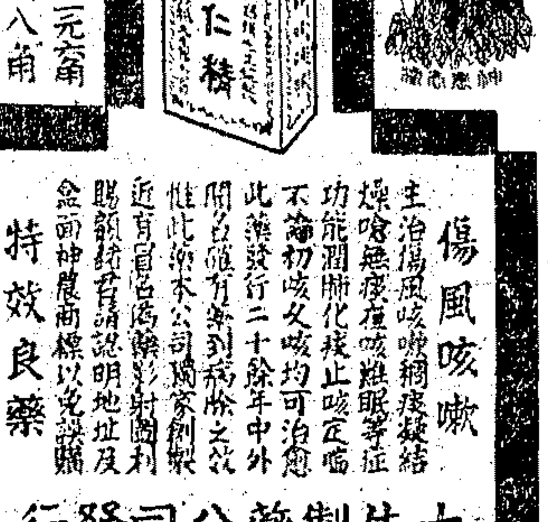

杏仁精

傷風咳嗽

主治傷風咳嗽稠痰凝結燥嗆無痰痰咳難眠等症功能潤肺化痰止咳定喘不論初咳久咳均可治癒此藥發行二十餘年中外聞名頗有奇到病除之效惟此乃本公司獨家創製近有冒名為藥影射圖利賜顧者請認明地址及金面神農商標以免誤購

特效良藥

定價　大瓶一元二角　中瓶八角　小瓶五角

大生製藥公司發行　上海南京路盆湯弄口

歷史巨著　**馬氏叢書**　出版精裝　**一厚冊**　定價二元　特價一元二角

馬君圖先生所著之馬氏叢書內容豐富[illegible]……處（建康路）及全國各大書局。均有代售。上海總分銷處浦柏路大道月刊社。

◎今日名家贈書畫

◉莊驥先生 眞書　◉五尺一元　◉六尺三元
▲沈祿先生 草書
◉馮超然先生 隸書　▲中堂每幅照例加倍
▲沙東明先生 篆書　▲屏四條照中堂例
▲許小雲先生 博古　▲譚[illegible]先生 魚虫
◉王相仲先生 樹石　▲橫披照中堂例
[illegible]先生 花鳥
加半　▲扇冊頁均二元　上海西門外蓬萊路普育里

◉本局收買古今書畫

本市新聞

孫科昨晚晋京

主持立委就職典禮　王寵惠晤汪後返滬

行政院長汪精衛前次來滬、與孫科王寵惠等會晤、商團結合作問題、更有進展、王氏晚應汪院長電邀、原定前晚乘夜車晋京、繼續商談、茲以亦於昨晚始成行、立法院長孫科、為主持立法委員全體就職典禮、亦於昨晚夜車晋京、同行者尚有立法委員馬超俊・傅秉常・商文・鍾天心・陳劍如・賀耀祖・褚民誼・等十餘人、聞王氏將俟在京與孫等晤談後、即行返滬、然後再赴港謁胡云、

黃慕松將返京

下月中旬可抵滬

中央社云、中央特派入藏致祭專使黃慕松、於去歲入藏、迄已半載、茲據行政院秘書長褚民誼談、黃專使於致祭任務告竣後、曾分赴藏中各地視察、已於上月離藏、到達印度加爾各答、茲悉黃氏現已由加爾各答啟程經港返京、下月中旬、可以抵滬、

越南商約附件不久可望解決

一俟商定實行期即公布施行

新新社云、中法越南商約期滿之後、雙方即於民國十九年重行商訂新約、其正約部份、業已正式簽字、惟因附件部份、關於越米進口稅問題、雙方意見未能一致、該項交涉遂以懸擱、茲據本埠外交界息、法使韋禮敦假滿回任之後、對於越約附件部份、復經在京與我外交當局數度磋商、雙方意見、已漸接近、最近期間、可望全部解決、並以正約業經正式簽字、毋須再行簽字手續、一俟雙方商定實行日期、即可公布施行云、

外部與英力爭中國船員旅客證書

交部訓令招商局知照

外部咨復交部、招商局呈、本國船員證書及乘客證書、應與英政府交涉公認有效一案、查此案迭經令行駐廣州視察專員遵照辦理之後、據呈復稱、駐粵英總領事函復、業已轉函香港總督、請為早復等語、除再指令該視察專員繼續設法力爭、並電駐英使館、向英政府交涉外、先行咨復、交部十四日已訓令招商局知照、

市公安局勸告信商停業

信商昨開會議援助實順信局

大公社云、本市正大等民信局遞寄溫州之過磅民信、迄今不明下落、市公安局再勸告民局停業、全國民信商、昨開總代表會議、討論援助實順民局等辦法、茲將各情分誌如下、

寄溫民信不明下落

本埠正大全盛等七家民信局、向係專接上海溫州間之民信、自本年十二月三十一日由滬末次寄溫過磅之民信數袋、溫州民局均未收到、上海寄信人方面、向各該信局等催詢、迄今旬餘、仍未明下落、現正在調查中、

市公安局再勸停業

市公安局以民信局多數設立於南市裏外鹹瓜街、在警權管轄區域之內、遵照中央命令、先後曾派員勸告、茲限期已逾、各局尚照常營業、似違法令、再飭十六舖公安分局執行辦理、故該分局特於前日下午二時、傳詢代表印源通、勸告即日結束、將所有民信局之招牌等拆除、信商方面、因中央尚無請願批復命令、要求暫緩執行云、

各地信商昨開會議

全國民信局曁次向中央請願後、究竟取締與否、迄無批復、但郵局已將過磅條例廢止、從本年一月一日起、再有民信發現、即行扣留處罰、信商深為恐慌、特於昨日下午四時、開總代表會議、討論最後請願救濟辦法、並附第一特區法院判決實順民信局事件、決進行上訴云、

市辦廣播無綫電台

五月中可開始播音

本市市辦廣播無綫電台建築工程、業由市公用局積極進行、電台所需用之電話機、亦經該局向開能達公司訂購、大概本年三月底即可到貨、預計五月中、即可裝置完備、開始播音矣、

旅日被逐難僑念六批昨抵滬

黃啟發等二八人乘上海丸歸國

旅日被逐僑胞、第二十六批黃啟發・張惠心・等二八人、於昨日下午三時、乘日輪上海丸抵滬、當分住十六舖老公信悅來兩客棧、情形極為狼狽、茲據該僑胞黃啟發語實業社記者云、近日日本當局、對於驅逐華僑、更變本加厲、置國際公法於不顧、最近我旅日僑胞、在日深受侮辱、並有大批僑胞、行將被逐歸國、現其驅逐我僑胞、變更方式、將僑胞加以逮捕後、送至警署、誣以有密探嫌疑、即押逐登輪歸國、以期掃盡我旅日之華僑云云、

滬北國運會今日正式開幕

敦請吳市長行揭幕禮　並請陳玉梅女士剪綵

中華國貨協社主辦之滬北國貨運動大會、自勘定閘北虬江路新橋恒豐路漢中路口為會址後、積極籌備、開始建築場位百餘間、業已竣工、參加廠商、計有美亞・亞浦耳・仁豐・等五十餘家、已於前日抽定場位、定於今日下午二時、正式開幕、除敦請吳市長揭幕・陳玉梅女士剪綵外、並柬邀各界蒞場參觀指導、至臨時商場各項貨品、均係各國貨工廠精美出品、想屆時紅男綠女、熙往攘來、必有一番盛況云

周恤清寒黨員辦法

市黨部新定　令黨員定閱「黨聲」儲款備用

新聲社云、本市市黨部為周恤清寒黨員、特訂定周恤辦法、昨通告各黨員文云、為通告事、本會茲為宣達本黨意旨、增進黨員智能、特定於二月份起、出版「上海黨聲」週刊一種、內容力求充實、定價全年二元、並經決定將該刊所有訂閱費、儲作周恤清寒黨員養生送死之用、當經訂定保管規則及周恤辦法、並推代表三人、組織該款保管委員會、務使款不虛糜、事有始終、凡我同志、共各體念本會周恤清寒同志之苦心、凡月薪在二十元以上者、概請訂閱該刊一份、並於本月二十日前、逕向各該區分部區黨部或本會宣傳科付款訂購為要、特此通告、

許世英昨由京滙三十萬元

散放各省急振

旱災義振會昨接振務委員會委員長許世英氏、由京電滙三十萬元振款云、（上略）頃晤楚傖先生謂、冬期急振借款、已與中央銀行簽約、並與中央京行開支票三萬元匯滬、另二十五萬元、廢歷年內、准可匯撥、請即接洽、並請立即分匯各省再請監察員、亦已商妥、到滬面詳、弟英叩真、該會接電後、除已派員赴中行提款外、並電復許氏云、南京許委員長鈞鑒、真電奉悉、中央撥助三十萬元、今日已接到銀行通知往收、各省已分別匯發、另二十五萬元、還祈得便催撥、俾得照原議實行、再振米振衣護照、乞再催速發寄會、並請早日返滬、主持一切、毋任盼禱、（下略）

急賑災區普捐會函催各同業公會繳款

查核童軍沿街募捐收據

急賑普捐會、關於各同業公會急賑普捐、前曾視各業之範圍大小及經濟情形、分別擬定三千二千一千五百三百二百一百各種數目、函請各同業公會、負責認捐、各同業公會接函後、即按照規定數額認捐、將捐款繳送該會、極形踴躍、迭誌前報、可見商界對於急賑普捐熱烈贊助、惟尚有少數同業公會、未辦理結束、聞該會因現屆嚴冬、各地災民待濟孔亟、特分別查明函催、請其即日按照前定數額、繳送來會、以便撥發災區救濟、又急賑普捐會、日前准童子軍理事會、將各團體去年十二月八日・沿街勸募普捐、已用收據存根及未用收據、函送到會、該會為慎重起見、特分別派員逐一核對、以昭信實、日來內部工作、極形忙碌云、

川同鄉會函旱災會切實發放振款

四川旅滬同鄉會函上海各省旱災義振會云、昨閱報載、貴會對於募集振款、已就各地災情輕重、酌予分配、敝省亦蒙撥振五萬元、閱悉之餘、敢代表四川災民九頓首以謝、惟思募振難、而放振尤難、是不得不有所建言於貴會、敝省災害、有天災、有匪災、天災即水旱不時、受災之地、遍及各區、災情極重、而調查尤難於詳盡、匪災即共匪之禍、查共匪蹂躪之區、已十餘縣、受災人民、幾達十萬、即變身逃出、離鄉棄縣、嗷嗷待哺者、亦百數十萬、無論天災匪災、在此饑寒交迫之時、待振均極迫切、是以深盼此項振款、能迅予發放、早惠災黎、更請注意、即此振款、應如何能確實發放於難民之手、以符諸慈善家出資救人之本意、諸公明達、當亦籌思及此矣、謹具微見、即祈鑒查為幸、此頌公安、四川旅滬同鄉會啟

五交易所經紀人昨召集聯合會議

一致主張請願撤消交易稅

自財政部向行政立法兩院、呈請徵收交易稅一案、消息傳出後、本市各交易所及各所經紀人公會、以在此市面凋敝、百業凋敝之際、交易所營業、同屬不振、欲維持現狀、尚覺困難、若再繳納稅款、則營業前途、必更不堪設想、會將困難實情、分呈政府當局、請求撤消原案、頃聞該項交易稅案、立法院即將提付審查、公布施行、各所經紀人公會、特於昨日、在一枝香餐館、召集各會代表、開聯合緊急會議、討論挽救辦法、計到證券交易所公會代表王正如・吳禮門・金業交易所公會代表詹蓮生・王盈昌・王家瓘・高秋眉・張竹孫・麵粉交易所公會代表張蔚雲・朱鑑生・夏業昌・王忠良・楊銳澄・雜糧交易所公會代表傅昌裕・薛成章・徐建奇・紗布交易所公會代表邊馥堂・吳恂卿・鄒文耀・張伯觀・匡鑑・等二十餘人、首由主席邊馥堂報告各所理事長請願取消交易稅之經過、及政府對該案之最近消息、並詳述經紀人目前營業之困苦情形後、列席各代表、僉以政府若果在此市況嚴重不景氣之狀態下、實行徵收交易稅、則委託者無力負擔、經紀人營業、必致陷於一敗塗地、不可收拾之困境、同時實業金融各界、既失此買賣機關、亦必遭受鉅大損失、希望政府體顧全局、體察商艱、撤消原議、以維現狀、當經全體一致通過、並議決於必要時、由各公會推派代表、隨同各所理事長晋京請願、不達目的不止云、

市商會呈市府

請詰誡拘押當商人員

為法院不起訴處分書內明認當商受押財物無查來歷必要

上海市商會昨呈上海市政府云、呈為呈請事、本月十日、接押店業同業公會函稱、茲據屬會會員資山路萬源押函稱、敝店於去年十一月二十日上午十一時許、奉公安局北站分局飭警來店傳喚、謂有李姓投局控告敝店經理蕭學鏞、當即隨往候訊、據謂、報告人李廷璋、曾任該局巡官、於十一月十五日失竊、十七日開具失單、借偵緝員至各當店調查無着、旋接竊賊函寄當票二紙、查係敝店受當、故具呈指控敝店隱贓圖利等語、敝店經理視當票上所開之衣服名稱、件數、多不相符、且失單上最主要之羊皮緞女袍、敝店並未受當、其餘概為普通衣着、辨別不易、正欲稍加陳說、而該分局人員、遽強制禁入拘留所、橫加困錮、歷三小時始獲訊問、敝店經理即將案情之錯誤、事實上鑑別之困難、及毫無隱贓之故意、一一陳訴、而該分局訊問員竟充耳不聞、概置不理、一似心有成竹、敝店經理請求將當物吊往查核、並請傳受當經手人到案質訊、以明事實、又遭拒絕、即凡刑事犯所應有之舉證機會、亦一概褫奪、專橫擅斷、惟命回押、敝店因經理被拘、惶急萬狀、數請交保候傳、悉被駁斥、至是日晚間、該分局將敝店經理押解公安局第三科閘北分科、旋復呈解總局核准、如臨重犯、直至二十二日、始蒙總局核准保釋、綜計羈押時間、竟達四十八小時之久、吆喝叱咤、遍受凌辱、精神上所受之損害、更非可言喻等語、到會、正核辦間、復接該店來函聲稱、前敝店經理蕭學鏞被李廷璋捏情指控隱贓圖利一案、為公安分局無辜拘押、業經據呈報在案、現該案已由市公安局移送上海地方法院檢察處偵查終結、於二十三年十二月二十八日、奉該院送達不起訴處分書、宣告不起訴處分、是敝店毫無罪責、已極明顯、惟敝店因業務上無端受擾、實有關同業前途營業、用再附抄處分書一份、函請查照、仍請准予核辦為荷、附抄上海地方法院檢察官不起訴處分書一件等情、到會、據此、查敝業押店、誤收贓物、依照社會局頒布之押店營業規則、第十七條之規定、由事主當時報告官廳在案、領有印還、得備本退押店取贖、免交利息等語、並蒙社會局會同公安局佈告周知有案、是以該北站分局、處置本案之方法、實有未當、惟此風一開、效尤繼起、押店營業、人人自危、勢必相率停止營業、事關社會貧民經濟與商人名譽、為此據情函請鈞會鑒核、賜予轉請公安局、令飭所屬、嗣後辦理公案、應予審慎、勿得濫施拘押、有一定營業處所之正當商人、並請轉呈市政府、通令保障、以安商業、而解痛苦、實為公便、等語、到會、查典當營業、係借貸性質、原無為自己或第三人所有之意思、受押財物、當無需查來歷之必要、此層為上海地方法院不起訴處分書內所明認、實為平允合理之論、是以本市所訂押店營業規則、對於押店誤收贓物、祇有免息放贖之規定、與該項不起訴處分書、用意原屬一貫、北站公安分局、對於萬源押店、押賊贓一案、竟認為故買贓物、施刑事偵查程序、已屬跡近操切、且該押店既有確實營業處所、尤無情虞逃避之可慮、乃竟將該店經理、濫施拘押、遂四十八小時之久、尤乖保障人權之旨、據函前情、理合呈請鈞府鑒核、俯賜通令保障、以期正當商人、不致法外受累、實為公便、謹呈、

市土地局公布

請丈換證簡明辦法

本市土地局對於清丈全市土地原有預定之計劃步驟、市民每有不俟佈告換證、先行請求丈量、該局於提前單獨請丈各戶、深恐或有冒混侵佔情事、故辦理較為慎重、向例必須由業主具呈聲叙請丈事由、繳驗送單串據、查明與串相符後、再行

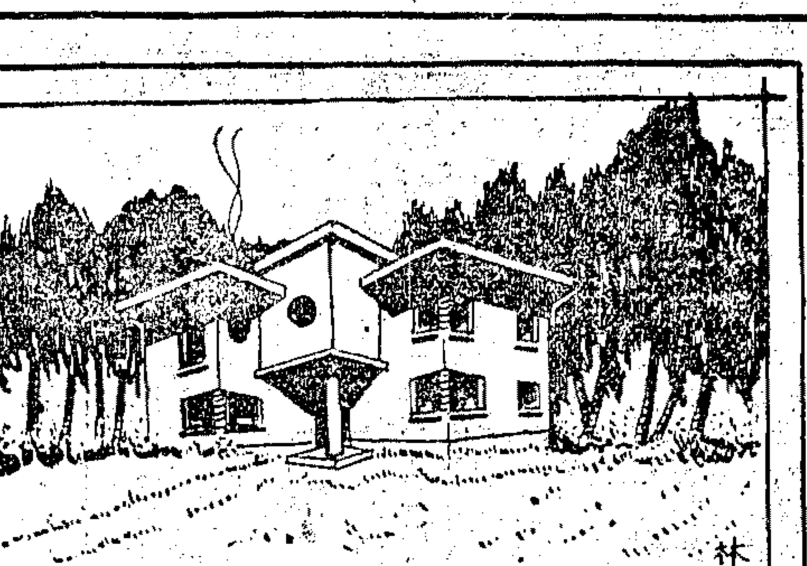

租賃房屋、即付最低廉之租金、終屬消耗、月月付、年年付、永久一無所獲

惟有加入 **嘉德園新村** 能化消費為增殖、使「住者有其宅」

本社特設服務部免費代各界規劃設計一切關於住的疑難問題
本社工程部可代各界設計打樣並備有精美住宅圖樣出售一切費用均極低廉

中國新村建設社　愛多亞路九一八號　電話 九四八六一 九四八六五
每日上午九時至下午六時　星期日休息　請與業務部接洽

美女牌代乳粉

著名公司 最新出品

經過精密研究確與良好母乳同效

美女牌冰結漣公司向以出品精良著稱今又於各種超等出品之外在美國監製「美女牌代乳粉」以應目前社會急切之需要其成分之純粹與可靠與美女牌冰結漣公司之其他出品並駕齊驅

醫界同人曾於代乳粉有極多之發明其最要原理即母乳為嬰孩之最上食品萬一母乳缺之則當餵以極似母乳之食品使其易於消化美女牌代乳粉即根據醫界公認之原理用最新方法特約美國名廠按法嚴密格製而成與普通牛乳或奶粉之含有過多之奶油使嬰孩不易消化者絕不相同其成分確與母乳相符故嬰孩得之猶得清潔衛生之母乳有極佳之功效然售價並不較貴請即日購買勿再以不適宜於嬰孩之牛乳等食品餵飼嬰孩

大聽二磅半洋　三元九角
小聽十二兩洋　一元三角五分

美女牌冰結漣公司出品

各大公司藥房及南貨店均有出售

贈攝嬰孩照片

嬰孩必須拍照以留紀念現可不費分文如願以償請將美女牌代乳粉大聽蓋一只或小聽蓋二只持至下列任一照相館當由專家代為攝影代印精美照片二幀不取分文

美花照相館　北四川路一二六五號
金星照相館　靜安寺路一六九三號

三角牌
西湖毛巾
好到極點 到處風行

仙壽窩 廣東 二馬路 畫錦里

本窩有五十餘年之經驗與信用用藥王道見效神速適合國人體格
仙壽 補腎丸
用人參鹿茸海狗腎鞭膠等之藥
治遺精早洩腎虧陽萎虛弱之症
有固精塡髓補血強身延壽之力
仙壽 白鳳丸
用烏雞紫河車當歸參茸阿膠之藥
治婦女閉經血虛不孕而貢之症
有調經種子安胎補血美顏之力

廣州十八甫北 趙大光 燕窩精
能治兒童發育不全服此體魄強健
兒童神經衰弱服此精神陡增
兒童茶飯不思服此胃口勝常
每月服用二次 不能消化服此能消積滯
一切雜病 常備詳細說明書 能除一切疾病 歡迎索閱
上海北四川路 會豐商店代理
漢口民生路 廣東藥房代理

敬送遺洩方
古治遺精早洩之嗣腦虧及一切新起久患之腎病經驗萬人濟世以來治癒病家不可數計事實證明各界信仰凡會服中西各藥無效照方配服立見奇效函索即寄 上海英租界福煦路同孚路東念吾新邨十三號雲南徐仁壽堂謹啓

冬令應用 各種香品
一品香
有比芝蘭芬芳的香韻、和羊脂細膩的質地、敷在皮膚上、一切都能令人滿意、確為現代最優良的美容品、
美容霜 發行多年 著名香品 瓶裝散賣 定價公道 大瓶三角半 砂瓶七角半 小瓶二角半 散賣每磅四角
星球牌純蜜 保護皮膚 預防凍瘃 常用適宜 星球純蜜
上海及各埠 五洲大藥房發行

定期通知丈量、市民不知各種程序之煩、以為該局辦理遲緩、易滋誤會、該局為便利市民起見、特擬訂辦理業主請丈換證簡明辦法、業已呈准市府備案、茲將原文錄下、上海市土地局辦理業主請丈換證簡明辦法、㈠凡業主請丈換證、應將田單糧串契紙、或其他產權證據、送至本局第四科登記股掣給收據、如屬失單、應塡具保結、連同所登失單廣告之報紙三種、（申報與晨報申報或新聞報）送局存查、㈡業主領得收據後、即至第三科請丈室呈驗收據、說明請丈原因、塡報地畝、坐落四址及詳細通訊處、並繳丈費及地保領丈費、㈢業主繳納丈領等費後、將收據呈驗、按照號數、給以請丈憑單、塡明丈量日期及時間、約定等候地點、屆時由業主準時來局、或在等候地點、會同丈員前往、並由局先期傳知地保到場、㈣失單地請丈、須由業主先行妥立界石、如測丈時、查未立界、應俟立界後、再行訂丈、並再徵丈領等費、㈤測丈時、由業主親自指界、經地保證明後、地保與業主須簽字於測量簿上、㈥訂定丈期後、如屆時天雨、不能施丈者、另訂丈期、通知業主、如測丈時、業主不到場指界、應重繳丈費、再行訂丈、㈦請丈之地、如在業已請丈區域之內、尚未公布換證者、即由業主於聲請時、指認地位、如無錯誤、當即繪製圖稿、通知簽認、祇須繳納丈領費之半費、㈧凡將土地執業證呈局、聲請分丈者、祇須繳納丈費、如聲請在土地證圖上劃分者、應附送分劃草圖、註明畝分、並須繳納丈費之半數、㈨聲請丈量後、業主通訊處、如有變更、應即報明本局、㈩凡請丈地之單糧及單地相符、測丈後三個月內、通知業主來局、領閱圖稿、如單地或單糧不符、或經界爭執、應俟分別更正確定後、方始繪製圖稿飭簽、⑪㈠圖稿經業主簽認送局後、於三個月內塡給土地證、如有餘額之溢地、應俟繳價後、於三個月內塡給土地證、

市土地局頒發 不動產抵押註冊規則

呈奉市府核准公布施行

市政府為規定上海市土地局不動產抵押註冊規則十一條、原文如下、（第一條）凡本市內不動產、其產權憑證已經調換土地證者、於受抵後、須向本局聲請註冊、（第二條）不動產抵押註冊、須由受抵人及出抵人持同土地證、親自到局塡具註冊聲請書、由雙方簽字存局備查、（第三條）本局收受註冊聲請書後、即於土地證上批明此證抵押於某某人、註第幾冊第幾頁、某年某月某日批字樣、加蓋局長官章、發交受抵人收執、（第四條）不動產抵押註冊、照抵押價徵收註冊費千分之一、但其數不及一角者亦徵收一角、歸受抵人繳納、（第五條）抵押期限、由受抵人及出抵人自行約定、註冊後過期不贖、得逕向該管法院起訴、（第六條）受訴人對於期不贖之土地證、請求過戶換給土地證時、應照本局估價、繳納市政經費轉移稅證各費、（第七條）抵押後、如有展期、須由受抵人及出抵人持同土地證到局重塡註冊聲請書、由本局在土地證上加批發還、並照本規則第四條之規定、由受抵人繳納註冊費、（第八條）受抵之不動產、若轉抵與人、其抵押款及抵押日期、不能超過原抵押之數目及期限、註冊手續、悉照本規則規定各條辦理、（第九條）出抵人於出抵之土地證回贖後、須雙方持同回贖之土地證、到局取銷註冊、由本局批明蓋章發還原業主收執、（第十條）本規則如有未盡事宜、得臨時修正之、（第十一條）本規則呈奉市政府核准公佈施行、

本市整理圖圩界址

滬南等四區重行分劃確定

本市範圍、包含前上海及寶山兩縣各一部分、故各區各圖圩名稱、殊不一律、且原有各項分界、或以地形已有變遷、湮沒難考、或則參互錯綜、混亂異常、為整理圖圩界址劃一名稱起見、將原有保圖圩號概予廢置、另就天然經界重行劃分、每區各圖以一二三四等數目字編列圖名、以天地元黃順次編為圩名、每區各為起訖、現計丈竣後、重行分劃確定者、為滬南閘北法華漕涇等四區、其他各區、亦將次第重行分劃確定云、

各綫郵機昨照常開航

因沿綫氣候已轉佳

中航公司

連日沿海各地、濃霧瀰漫、細雨溟濛、氣候異常惡劣、是以海空交通、均受影響、中國航空公司之滬平・滬漢・滬粵・等綫、有因之半途被阻停留、或延遲航行時間者、昨據該公司消息、昨晨積霧已見消散、氣候較前略佳、已不如前日之混沌、而滬漢綫東下西上各機、及滬平南下機、均照常恢復、惟滬粵綫機、據聞於昨日度開出、惟中途仍遇霧折回云、

冤獄賠償常任幹事會

中華民國律師協會、於昨（星期日）上午十時、假法租界貝勒路辣斐德路口五七二號上海律師公會會所、召集冤獄賠償委員會常任幹事會第三次會議、出席委員・協會常委劉陸民・沈鈞儒・嚴蔭武・李紹周・戴天球・幹事委員陳志皋・王維楨・陳德新・陳霆鑾・蕭崇勳・王國鴻・邱明文等、公推陳德新為主席、戴繼先紀錄、開會如儀、茲將提案錄之於后、㈠王維楨委員報告募捐不易、擬提由各地律師公會擔任捐助、究應如何辦理、請討論一案、㈡陳耀東幹事報告宣傳工作、現已由劉陸民委員起草宣傳大綱、及編印小冊子等項案、㈢劉陸民委員報告關於運動冤獄賠償各工作、應先籌集辦事經費、如何籌集或勸欵數目、應確定辦法案、㈣主席陳德新報告籌欵事應確定辦法案、各委員互相討論之下、（議決）籌經費辦法、計（甲）先由以下各公會借墊五百元、計上海公會二百元、杭縣一百元、江都五十元、青島五十元、漢口五十元、左列借欵、統協會分函各公會籌墊、於本月底前繳到本會總務組、於四月底前償還、（乙）由各公會捐助者、計分百元・六十元・三十元・十元・等四等、請協會致函各公會、自由認定、（丙）由個人捐助者、請協會分函各執委及冤獄賠償運動委員會、各募捐委員經募、每人至少十元、一二三兩項、應請各公會各認捐人、於本年三月前繳到本會總務組、㈤小冊子宣傳大綱、限於本月二十七日交會（以便印入捐冊案、（議決）通過、㈥應否訂期招待司法行政當局立法委員各法學專家案、（議決）定於二月底以前舉行、請協會籌備一切、㈦定法學叢刊第三期、為冤獄賠償運動特刊案、（議決）通過、議畢散會後、時已過午、由該協會常務委員邀各委員午宴、下午三時、繼續召集起草律師法委員會、討論起草律師法草案問題、並議各案、明日續報、

黃鴻鈞赴美接洽 僑胞回國投資實業

招股擴充中國內衣織染廠 僑胞均極贊同願協助進行

實業社云、中國內衣公司總經理黃鴻鈞、睠於海外僑胞、年來極遭各國排擠、痛苦殊甚、為使僑胞回國後、得以安居樂業、共臻富強起見、爰擬將所創之中國內衣織染廠擴充範圍、予僑胞以投資於已成實業之機會、茲將實業社記者探得各情、分誌如下、

擴充計劃 黃君手創之中國內衣織染廠、開辦以來、垂十五載、因黃氏經營得法、成績斐然、現擬添招資本一百四十萬元、合原有資本額為二百萬元、購置紡紗錠子二萬枚、織布機四百五十部、並已決定在上海附近之蒸夏浜地方、購地四百畝、以一百畝為廠基、以一百畝為建職工住宅、以二百畝為優等模範村、

接洽投資 上項計劃擬定後、黃君即於去年八月間赴美、向僑胞接洽投資、旅美僑胞、組織協助華僑回國發展實業總會、並已推定謝棟彥為委員長、黃登秀為書記、趙峻堯・趙瑞芝・雷維潤・陳灝麟・劉展伯・譚惠民・黃德炯・為執行委員、積極進行、協助招股事宜、並悉、黃氏不日將離舊金山、續赴芝加哥・鮑斯頓・紐約・等處、與僑胞接洽投資手續、定本年四月間返滬、

設模範村 據該公司副經理唐瓊相君語實業社記者云、本公司此次招股擴充、完全為僑胞打算、故特規定每投資一萬元、即贈送模範村地方一畝半、以備僑胞回國建築住宅之用、俾其安居樂業、聚族於斯、此外股東、尚有種種利益享用無窮云

人絲交織品難徵統稅

財部批復廠聯會

大公社云、本市國貨工廠聯合會、前曾具呈財部、建議重徵人造絲交織品統稅、以維絲商之垂絕生機、昨經財部批復該會、略謂統稅係屬出廠稅、國內並無製造人造絲之工廠、核與徵收統稅、原則不符、如單就人造絲交織品一項開辦統稅、則必須於每項交織貨品加以鑑別、滋多困難、且用人造絲為原料之織造廠、極散漫而不集中、調查不易、管理甚難、顧此失彼、漏多於徵、仍無濟於事、吾國絲業主要之失敗原因、由於海外銷路之斷絕、價低落、並非完全人造絲充斥所致、現人造絲稅率、已合值百抽六十以上、稅率愈高、則走私偸漏、愈難杜絕、故從事增稅、仍不能保護蠶絲之出路、該會所陳各節、存備參考可也、云云、

捲烟緝私協會 修正巡迴查緝辦法

新新社云、稅務署捲烟緝私協助委員會、昨（十二）在江海關二樓稅務署、召開委員會議、會商修正巡迴查緝辦法、計到董仲鼎・沈維挺・汪宗洙・包賡笙・唐適・陳茂楠・陳紹箕・陳鍾沛・沈崑三・孫立山・郎挺生・靳翠・江永一・等十餘人、由董仲鼎主席、何方良紀錄、行禮如儀後、旋即修正原文如下、㈠凡奉派各區查緝專員及調查員關於巡迴查緝時、應一律遵照本辦法辦理、㈡巡迴查緝、除照原定各查緝區域外、其他各省區認為必要時、亦得隨時派遣之、㈢查緝專員、由稅務署臨時指派、暫不定額、調查員由本署或捲菸緝私協助委員會察酌各省區情形、隨時派遣、暫各以五人至十人為限、專司巡迴調查一切私菸之製銷販運事項、倘值事務繁瑣、不敷分配時、得隨時分報本署及協委會、㈣調查員出勤、遇有左列情事、得立即分報本署及協委會、(甲)絕對禁用之鐵質手搖捲烟機運售或製銷者、(乙)木質手搖機、有私行購還或運售者、(丙)已奉登記捲戶、捲製烟件、有私立牌名、或冒牌充銷者、(丁)土菸包絲店私行供給捲製用紙者、(戊)各地商店、有違章運售偸漏稅捲烟及各種捲菸用之一切原料、(己)輪船火車及轉運公司、有代客運卸一切漏稅或違章菸件、(菸葉菸絲)及各種捲菸用紙者、(庚)非蕪菸產區登記之代創蕪菸絲店、有私購蕪烟葉剉製蕪菸絲出售者、(辛)其他有違反捲烟各種章則及各項辦法者、㈤查緝專員及調查員、奉派出發關於巡迴調查事項、應依照預訂調查旬報表、逐日塡明、按旬分報本署及協委會、以便查核、但每到一地、(各縣鄉鎮)并應將到達地點、及到達時期、繕具報告、先行分報、一面向當地郵務機關、購買郵票五角、取回蓋戳單據為證、附入報告內呈繳、㈥稅務署根據調查員報告、認為必須派專員緝辦時、該專員應立即馳往協同各該主管局所、切實辦理、但必要時、亦得由稅務署酌量情形、遴派適當人員、隨時查緝、㈦專員出勤必要時、得自行雇用書記一員、臨同助理文書事務、㈧專員奉派前赴各地緝辦、如須調查員證實時、該調查員應將所查實況、詳細報告、以供考核、必要時、仍應盡力協助調查、㈨本辦法如有未盡事宜、得由稅務署隨時增訂之、

聯請核定租額標準

滬南區各商號 藉維市面而泯糾紛

大公社云、滬南十六舖萬茂祥・協元祥・豐泰和・阜成・合泰・源來・新新・協源・協和・豐春・華祥・晉源・德記・源源・新順記・寶興・粱東昇・益成・寶成・大成・滙和興・陳義記・榮泰・萃昌泰・協豐・長和・瑞豐・懋德源・和康・拱恒茂・隆茂・裕大・錢瑞記・蕭春記・大順・徐厚記・萃源・恒順・等各商號、昨聯名蓋章分呈社會局・市政府房租糾紛審理委員會、請取締各業主任意加租、非法需索、並核定租額標準、飭令遵守、藉維市面而泯糾紛、（原文甚長從略）

董家渡船工會纏訟

工會欵項須會議 刑事不成轉民事

浦東董家渡碼頭渡船業擺渡工會、前年（二十二年）公舉趙阿狗為常務委員、趙金福為財政委員、至去年（二十三年）重行改選、推舉計和桂為常務、張林發則經理財政、最近計和桂在上海地方法院檢察處、告訴趙阿狗趙金福等侵占公欵、略稱被告離職後、自應將會中所存公欵洋二千三百餘元、如數交出、乃藉詞不交、意圖吞沒云云、但被告提出答辯、以工會經黨部取締、現已停止、欵項確由我等保管、必須召集全體委員開會、方可交出、不能私相授受等語、雙方各執一詞、會奉檢察官審訊結果、予以不起訴處分、計和桂接奉不起訴處分書之後、心不甘服、乃向江蘇高等法院聲請再議、茲奉高院駁回、略以查工會欵項、自應經過會議、如有爭執、應訴請民庭依法解決、不發生刑事侵占、原處分不予起訴、委無不合、本件聲請再議、顯無理由、合行駁回、于是計和桂又倩人繕狀向地方法院調解庭聲請調解、日前奉諭傳訊、因對造人未到、致無結果、聞計和桂尙須延請律師、依法另行正式起訴云、

救丐協會組織就緒 今日起收容婦孺乞丐

上午八時至下午四時止 登記後沐浴更衣再進粥

中華婦女節制協會組織之救乞協會、刻已籌備就緒、定於今日起開始收容、每日自上午八時起、至下午四時止、凡婦孺乞丐、自今日起、可先向外白渡橋東熙華德路三號禮拜堂內、該會中央登記處登記、俟登記後、即在該會浴室內沐浴更衣、並身體檢驗、然後進予粥食、再分送各機關、凡殘廢或年老婦丐、送往新育堂教養、十四歲以下婦丐、送往江灣節制會附設之上海婦孺教養院教養、至於乞丐、則送王一亭等所辦之庇寒所教養、並聞該會主任劉王立明女士、已向各慈善機關及各方捐集粥米數十担、及衣服百餘件、準備今日收容云、

控鄰人拐賣兒子

徐如寬

寓居南市打浦路王雀港無門牌草屋內之鹽城人徐如寬、年已四旬、拉車為生、娶妻呂氏、所生獨子乳名大鴨、年僅四齡、本年廢歷十一月二十九日下午四時許、大鴨子被同居同業同鄉錢墜子與同黨王德林等價賣與公共租界同孚路某衕七號門牌內陳姓家、據說得身價三十元、但徐如寬夫婦自男孩大鴨子突告失蹤後、即托親友招尋、迄無着落、至廢歷十二月初五日下午十時、由同居之鹽城人劉子宏、及住打浦橋迤東草屋內之同鄉人馬達五等兩人送信與徐如寬、謂汝男孩大鴨子被錢小開（即錢墜子）拖去、須要洋十五元、可將大鴨子贖回、徐如寬聞之喜出望外、即設法籌齊十五元、翌日持欵赴打浦路三星樓茶園守候贖子、至深夜終未見有人將大鴨子送回、爰於前日下午四時許乃將同居之錢墜子・劉子宏・馬達五・等拏獲、投赴該管市公安局西門分局日暉橋警察分駐所、並控錢墜子等三人串同鄉架伊子大鴨子、由鄉巡官派警長於前晚隨原告徐如寬赴打浦橋東草棚內查緝在逃之馬達五未獲、即將馬鹽城人夏氏帶所、於昨晨一併解赴西門分局訊辦、被告錢墜子劉子宏等、均直認將大鴨子拖去、轉買得欵化用不諱、惟得主陳姓已搬去、在逃之同黨王德林・及大鴨子、未知下落、李分局長據供後、以案關拐人勒贖、且拐賣人口、離人骨肉、除將前情呈請總局偵緝分隊長外、並將錢墜子等男女三名、交駐局偵緝分隊長偵緝在逃之同黨、務獲到案併解總局法辦、

人力車商今日開大會

討論車夫登記 新車份量過重車夫均表反對

特區人力車同業公會、因大部車夫、反對登記、於前晚八時、召開常會、到顧松茂・殷芝齡・后紹庵・等二十餘人、由顧松茂主席、討論結果、勸告各車夫登記、並定今日開會員大會、該會通告各車主云、為通告事、本辦事處經第六十六次理事會決議、定於一月十四日下午準二時、就本辦事處會址、召集會員討論會、討論車夫登記、及租賃車輛重要案件、敬希各會員查照、務望准時出席、事關切身利害、萬勿放棄為荷、又改換新車一百三十一輛、自元旦實行後、各拖拉車夫均表示反對、㈠以式樣過分華麗、一般乘客疑其係屬自備車、或屬野雞包車、故不敢過問、生意清淡、㈡份量太重、同一地段、拖拉時間較長、以致全日營業、不及舊車半數、故紛紛要求車主、仍以舊車出租、車主方面、擬於大會時提出討論云、

上海縣屬 錢三鄉道改汽車路

上海縣政府籌築北東（北橋至東溝）錢三（錢糧廟渡浦至三林塘）兩鄉道、以利民行、茲縣府接准邑紳劉季平來函、仍請逐段拓築錢三鄉道為汽車路、即經擬訂計劃概算、擬先闢築錢黃段、（錢糧廟至黃浦江一段、提交縣政府建設委員會臨時會議、提出討論、當經決議、自錢糧廟至黃浦江一段、加寬至十市尺、照原有路綫拓築部份、不另給價、其原無道路之新闢部份、照北橋路地價、每畝給價七十元、所有橋梁涵洞經費、俟路基築成後、由縣會同地方另行籌築、

四馬路 中西大藥房
一滴香 潔白原皮膚料 每瓶五角

雞仙命麥精魚肝油 純淨 大瓶一元七角半 小瓶一元五角
九星乳白魚肝油 純淨 大瓶一元一角半 小瓶一元七角半
雞仙命 大瓶五元
牛肉童雞汁 小瓶一元半

請速購券
壹等獎一號 獨得洋五十萬圓
貳等獎二號 各得洋十萬圓
叁等獎四號 各得洋五萬圓
肆等獎拾號 各得洋壹萬圓
伍等獎五十號 各得洋弍千圓
陸等獎壹百號 各得洋五百圓
尚有其他獎額五萬餘號
購券多得獎之機會愈多
第十期 航空公路建設獎券 三月一日開獎
國民政府航空公路建設獎券辦事處發行
上海愛多亞路一八三至九號
C-10-2

幽默香品
特別大廉價 大贈品
一滴香 不須多洒 一滴便香
每瓶減售五角

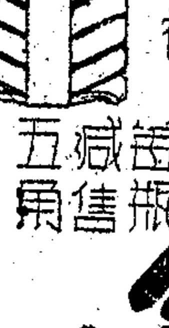

試用瓶售洋一角

兒童玩具展覽會
兒童玩具一律廉售
西成 油奶 捲鍊 聽...

見食生厭乎 胃口不佳乎 大便不通乃致百病之原因也

頭痛作嘔見食生厭肝火盛旺此乃大便不通肝胃失司之徵象須服兒安氏小粒通便丸俾免重症而清腸胃此丸性極和平功效奇驗不含成癮之質確有潤腸健胃之功
各埠藥房均有出售
上海江西路四百八十九號 兒安氏西藥公司啟

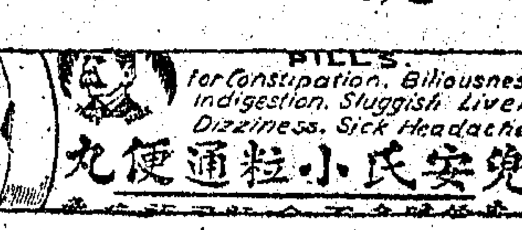

一個嚴重問題
如何解決生死安慰
寰球殯儀館
本館以夙抱慰生安死服務社會宗旨。謹以最完全之設備。極誠摯之工作。經辦一切喪葬儀注。務使喪家不以悲哀廢禮。不以瑣層增煩。兼之禮堂華貴寬敞。靈車接送安全。執役非常週到。一切取費低廉。地點適中。親友弔唁。車賚節省。喪家如須會道以及旗傘執事等。均可代辦。是誠海上最完備最安全最經濟之殯儀館。

地址　靜安寺路九九九號　蔡爾鳴路三二三號
電話　三六〇四三號　九一七九九號

生活快覽
▲年年革新　今年更比去年好

內容切合實用　書價低廉無比

購一冊得贈新式日用簿一本

交通…有全國之部・上海之部・各種時刻價目無不詳列

衛生…有衛生常識・防疫方法・健康信條・兒病預防等法

上海居…有公寓旅社・菜館・醫生醫院・娛樂場等

歷紀…有二十四年日曆朔望星期節氣中外紀念日

治安…有緊急電話華租各區公安局巡捕房一覽表

郵電…有郵政寄費常識。電報簡章。電碼新編等

文藝…有形形色色生活素描。文章流利。等於小說

特載…有蔣委長倡導新生活運動綱要及新生活須知

總經售　生活書店　大衆書局　申報服務部　及各大報攤　本外埠各書局均售

上海福煦路邁爾西愛路　日用生活社發行

合購三冊以上得免寄費掛號須加八分

購備一冊　到處便利　全書計厚三百數十餘頁　每冊祇售實價二角　每冊寄費三分　掛號一角一分

步行家潘德明將返國
已由美啟程步赴蘇俄　約於五月下旬可抵滬

青年步行家潘德明、曾於五年前加入中國青年亞細亞步行團、從滬地出發、其時加入者頗衆、但因體力不勝、均中途先後退出、迨抵法屬安南、僅有潘君一人、而潘君不第不以同行者全數退出、消沉志氣、反因此奮勵步行全世界之雄心、茲據本市教育家黃警頑及潘君親屬張君處探悉、潘君於去秋抵美後、美國各報即競載潘君完成二十九國之行程、并譽爲「中國英雄」、歷經英・德・法・意・比・安南・瑞士・印度・等國、在途備嘗艱苦、現潘君已由美啟程步赴蘇俄、循西伯利亞返國、約於五月下旬可抵滬、

新安小學生環游全國壯舉
春假前後出發作十省大旅行

國聞社云、新安小學校、爲江北第一個實行生活教育者、去年、該校有七個小學生、最大十三歲、最小八歲、自動組織旅行團、沒有家長、也沒有先生帶領、步行來到上海、以賣書爲活、並且平平安安回到新安、實不可多得、昨該校校長汪達之來滬、參觀各大工廠管理及設備、以便今後多多側重生產建設之訓練、記者昨晤汪君於旅邸、承告以該校小學生十人、將於本年春假前後、自動出發、作周游全國之壯舉、自新安出發、經魯・冀・察・綏・陝・豫・皖・鄂・湘・等十省大旅行、以賣書爲活、亦不要大人率領、至於前次徒行來滬之七小學生、刻正編輯報告書、文長十餘萬言、不日即可付印、

桃山跳舞場主人明石正義被刺
凶手德野小三郎自首

昨日日文上海日報云、十二日夜、九時、文路咖啡店樓上、本埠日僑開飲食店組合役員會、桃山跳舞場主人明石正義、適出席議室時、突被北四川路歌舞使座內之早壽司主人德野小三郎、用犀利之刀所刺、明石忍痛、與德野相格鬥、血濺四壁、旋即由梯滾下、樓上各人聞聲馳至、即將明石送至篠崎醫院、因從後背刺入心臟、未幾絕命、加害者德野、立即赴日總領事館自首、查被刺之原因、恐爲日僑民團議員選舉問題、或帶有其他複雜關係、現日總領事館警察當局、正在開始調查、倘有複雜關係、將來事件勢必擴大、按明石正義、係明治大學畢業、首創中華企業通信社、嗣派爲上海分局長、昭和三年、自設桃山跳舞場、現任民團議員、此次日僑選舉戰、桃山亦頗爲活動、渠年僅四十五歲、爲日僑中峥嶸露頭角者云、

爲圖地產佣金　血染衣衫濕
戴老四被砍一刀　陳子濤否認與謀

海寗路八百號門牌匯明理髮所主丹陽人戴老四、邇以南京路大慶里房產業主周湘雲欲出賣該項產業、擬定產價六百五十萬元、故四出訪求買主、冀博取成交後之巨額佣金、旋被探悉有孝人某欲購該產、而戴自度人微言輕、未必能邀買受雙方之信、爰將是項居間任務、與住居海寗路泰來里七百六十號現充某律師書記之無錫人陳子濤(即陳志鑾)共之、俾易辦理、不料自初夏奔走至殘冬、功敗垂成、心所希望之酬報、亦同泡影、乃預者快覲之餘、遂相齟齬、至上月廿一日午後三時、戴在陳家、則因此項糾葛、被人手持鋒利之菜刀、猝至其身後、向背部猛砍一刀、頓時鮮血直流、戴即負創奔往附近匯司捕房報告、由捕頭飭令繳衣察驗、詎其一襲襯衫已染殷然之色、當派探員解送戴赴醫院救治外、並馳往陳家查詢肇衅原因、但兇手早經逃逸、現戴之傷業已治愈出院、彼以當時在場行兇者、共有陳子濤・及山東人李樹榮・江北人袁炳南・湖州人陸珍生・等四名、乃延律師對若犧提起傷害之刑事自訴、請求依法訊懲、昨日下午、由第一特區地方法院劉毓桂推事開庭審理、被告祇陳志鑾到案、其餘李・袁・陸三人均已逃避無蹤、即由原告戴老四詳訴經過、謂該項地產交易、係我與陳合作、其後雖未談妥、而陳則向我索賠損失五十元、因我不允、彼遂屢索、十月初一、且將我扭入虹口捕房、經捕頭詢明釋放、彼至十二月十四日、又遣袁炳南喚我往菜館、仍索該款、我依然拒卻、乃陳於十二月廿一日下午、忽着陸珍生來理髮店、謊言地產已成交、命我隨往陳家分款、比至、陳在內室吸鴉片、喝余勿予放走、於是袁炳南緊執我手、李樹榮取陳家之菜刀從背後猛砍、我負傷奔往匯司捕房報告、及探員到陳家、行兇者已逃、李・袁・陸・三人皆係陳黨、故若輩之踪跡、唯陳知之、但其不肯傾從耳、質之陳志鑾供、因買主方面之價格於談判時、曾先給戴五十元、嗣未將房產讓成交、而戴竟捏造給之款、及聞彼等在我家相打、急即馳歸、則已平息、何人行兇、我實不知、倘誠如戴所供、捕房焉有不對我追究之理云云、但戴則陳供、即堅決否認接受曹姓款項、謂實係陳黨承諾損失而釀成此事、繼傳陳妻順珠訊問一過、劉推事諭候改期續訊、

特二法院　通緝越獄要犯

殺人犯甬人陳金蘭、綽號蛇皮金蘭、因於前年四月十四日晚上九時許、在東新橋街開槍殺死乾豐泰烟店小主陳芝奎、案發逃匿原籍鄞縣、至是年十二月間、始由法捕房派探赴甬將陳緝獲、提來上海、解送特二法院依殺人罪起訴、判處徒刑十四年、該犯不服、上訴於高三分院、結果駁回、仍不折服、再向最高法院、提起上訴、該犯因是羈押於特二法院看守所重刑部十一號監房內、以待三審終結後執行送監、詎李最高法院審結、改判徒刑十二年、判決書甫經寄發、高三分院即待提案執行之際、詎料該犯於上年十二月二十七日上午三至七鐘點時間內、乘看守疏忽、竟越獄脫逃無蹤、至開封始行發覺、所長高鸝翮得悉、大爲震怒、即將值班之內外看守楊杏村・王廣和・韓上下班跡涉嫌疑之內外看守方毓琪・周文進・及浩瑞・陵・等六名、移送特二法院檢察處偵查訊究各情、已兩誌前報、茲聞特二法院院長王思默・與首席檢察官陳備三・兩君以陳係殺人案重要人犯、未便常任漏網、逍遙法外、已於前日發出通緝命令、咨請警務處并移文至鄰縣及各埠軍警司法機關、一體協緝、務獲該逃犯歸案訊辦、

一貧如洗粒米俱無　可憐寠人自刎
傷勢至重性命甚危

徐金喜、鹽城人、家住閘北楊家浜路北興發里五十一號、妻徐王氏、乃父徐兆城、母王氏、以家貧、故父子二人均依做工度日、惟所入有限、時有斷炊之虞、昨日正午、徐兆城見家無粒米、而甕中又一空如洗、乃向金喜索錢購米、但金喜亦書空咄咄、無以爲應、因此父子間引起齟齬、事後金喜惱羞交併、忽萌短見、竟以剃刀猛將自己喉管戳破、頓時血流如注、昏痛倒地、幸經乃妻發覺、急往奔告翁姑、轉投該管警所、派車將送往同仁醫院救治、惟以傷重、性命甚危、徐兆城及乃妻王氏、於事後由警所傳往查訊、

新屋富麗盜匪垂涎　槍殺小主人
傷在要害命危旦夕

本地人高阿松、現年五十五歲、高之祖先在滬西一帶、置有田產甚豐、故阿松頗有財名、最近更在法租界福開森路居爾典路西首自置地皮上新建石庫門住宅一所、佈置堂皇、詎因此竟爲匪徒所垂涎、昨晨深夜二時許、突來口操本地音身着藍布短裝之匪徒四人、兩匪執有手槍、另二匪則手持利刃、由高宅前門擁入、正欲施行搜刮、斯時高之次子高阿寶(年二十歲)正臥在樓下、聞警扭開電炬、方圖抵抗、一盜情急、竟突出手槍、對準阿寶狙擊一響、彈中左脇、應聲倒地、再持阿松及闔宅人等聞聲趕下、祇見阿寶已倒臥客堂血泊中、氣息奄奄、衆盜已杳無踪跡、當由高投報法捕房、捕頭立派中西包探前往勘查一過、隨將阿寶車送廣慈醫院救治、因傷中要害、性命危在旦夕、

拘獲僞鈔匪徒
拘解法捕房訊問

上海泰晤士報云、星期三夜華探某在虹口匯四捕房區拘獲華人一名、身挾各種僞製鈔票約千張、此項鈔票、藏於一闊皮帶之各格中、每張二十佛郎者約三百張、尚有本埠通用國幣之票數種、餘皆爲每張十佛郎者、該人當時自稱來自巴西、曾駕越南、近始來滬、所携之票、乃在赴滬船中、向一客購得者、而不知係屬僞造云、但包探殊不之信、決計拘解捕房、以便積加盤詰、嗣將搜獲之票若干送法租界總捕房驗視、該捕房謂顧鞫問該人、於是乃將該人解往、經盤詰三小時之久、公共租界與法租界警務當局關於此事、均不願多談、昨夜探悉、彼等現正竭力追究、以期或能因此破獲近在遼東各處銷用僞幣之機關云、字林報云、本埠近有混用僞造之某銀行一元鈔票、檢林路區內尤見其多、工部局捕房之包探已偵查數日、尚未捕獲行使之奸徒、聞此項假票、製造甚精、非細察不能辨其眞僞、

菜販怒砍姦夫
臥榻之上有人鼾睡　姦夫傷劇姦婦傷微

皖人白老四、現年四十三歲、偕妻白周氏(三十歲、南京人、)與所生子女、同居法租界麥琪路九十四號門牌內、白以販賣菜蔬爲業、每日清晨二時出外、赴菜行批菜、至五時回家整理後、再挑至麥琪路小菜場出售、習以爲常、有住居西愛咸斯路一百二十八弄六號白之同鄉人李芝蓀、今年四十七歲、在海格路一百五十九號弄內看守水亭(即管理自流井)、因常託向菜行賣菜蔬、常至白家、得與白妻親近、日久之後、兩人竟發生情愛、李常乘白於夜半出外販菜之際、趕往白家、與周氏幽會、而白尚茫然不知、前日上午二時許、李又循例伺候白老四出外之機會、前往與白妻續歡、至五點時、白販菜回家、瞥見其妻同睡一牀、不禁妒火中燒、即持挑菜之毛竹扁担猛向牀上之李及周氏毆擊、因兩人起而抵抗、白情急即持賣菜所用之尖刀向李之小腹猛戳一刀、深入數寸、又連戳周氏之右手臂右腿各一刀、李與周氏愁痛、大呼求救、由二房東報告捕房、派探徐金龍馳往、將白拘獲、連同兇刀扁担帶入捕房、一面將受傷人送往廣慈醫院醫治、當日午刻、將白解送特二法院刑一庭、由章推事提審、捕房律師陳明案情、要求延期、俟被害人傷愈訴訊辦、詰之白、供認因李姦佔我妻、恨而行兇、繼由包探報告拘捕被告經過、并稱周氏之傷、尚屬輕微、李則傷在小腹、勢甚沉重、請求改期、庭上核稟、諭准改期再訊、被告還押、并候本院赴醫院訊問被害人口供再核、

潘榮福訴周信忠案　上訴後平反
周信忠得宣判無罪　民事部份亦判撤消

住居福煦路福煦坊十二號門牌之浙江定海縣人榮福、向以開設潘榮記營造廠爲業、前延安仰安律師、具狀向第一特院、控告監工鄞縣人周信忠背信侵占洋七千餘元、業經特院判決周處徒刑六月、並應賠償欠款項、茲周不服判決、延請陳霆銳等律師、向高二分院提起上訴、以所收賬款之事實、已交與潘榮記、並引證潘另案承認收到該款之事實、藉以證明初審判決之不當、要求予以平反、前日、經庭長郁華偕陪席推事蔡・吳・二推事蒞庭審訊明晰、宣告判決、其主文曰、原判決關於周信忠背信罪刑之部份撤銷、周信忠無罪、其他之上訴駁回、又關於侵占附帶民訴部分、亦同時宣判、將原判決撤銷被上訴人潘榮記在第一審對周信忠追償該款之訴駁回、其判決理由如下、查上訴人周信忠、充當被上訴人潘榮福營造廠監工、經收華業信託公司造價加賬、計銀七千八百五十元、由華業公司簽出浙江實業銀行九月十三之同類支票一紙、交周收受、經人如數兌去、此爲不爭之事實、所應審究者、僅在周有無將此項支票轉交與潘是已、質之兩造、關於授受之間、向無一定方式、一稱未交、一稱已交、各執一詞、互相爭執、是其犯罪嫌疑、不能證明之、利益應歸被告、已不待煩言、況據證人李錦池供、加賬八千二百元、係於九月二日簽出第五十號領款證書、至九月二十二日復簽出一萬元之證書、在五十一號領款證書上將八千二百元一筆、已歸入前期已領項下、由潘簽字承認、若五十號領款證書不付、伊不能簽發五十一號證書、伊在簽發該兩號證書之間、潘之代表狄阿土來過、伊已告以八千二百元加賬付了七千八百五十元、因有一部份工未完、暫扣三百五十元未付、是潘既在五十一號證書上簽名承認五十號證書上所開之款、業已領得、且在九月二日至九月二十二日期間已將實發七千八百五十元暫扣三百五十元之情形、由李錦沛明白告知潘之代表、則在九月二十二日以前、潘已知此款、業經發放情形、故肯在第五十一號證書上簽字承認、參以潘在訴華業公司欠款案內所遞書狀、略稱加賬洋八千二百元、已由聲請人在李錦沛之領款證書上簽字具領、早已結束等語、尤足互相發明、因之潘所稱周收到七千八百五十元、伊未知悉等語、殊難措信、原判決論處周信忠業務上侵占罪刑證據、尚欠充分、應認關於該部分之上訴爲有理由、據上論結、應分別依刑事訴訟法第三八四條第一項判決如主文、至民事部份之判決理由、則以民訴係根據刑事發生、刑事既認定周信忠無侵占行爲、自不應着其負返還款項之責任、原判令周還款七千八百五十元、殊嫌無據、應予撤銷云云、

梵王渡發見無名男屍
刀傷五六處　報法院相驗

昨日上午八時十分許、滬西梵王渡火車站東之小河浜內、忽然發現一被暗殺無名青年男屍案、頭面被刀戳傷有五六處之多、血流淋漓、慘不忍覩、爰將詳情、探錄於下、

發現屍身
滬西梵王渡車站南首小河浜內、一號外揚旗之東邊中、忽發現一無名男屍、仰臥水中、適有一鄉人行經該處、瞥見之下、當即投報附近崗警、轉報曹家渡公安分局、汪局長得報、立派龍楊兩巡官暨偵緝隊分隊長耿蓉賓、正偵緝班曹楚翹、偵緝員張紹銘等前往查勘、

暗殺慘狀
查得該無名青年男屍、仰臥浜內、頭在西北、足向東南、面白帶長、年約二十餘歲、上穿白絨短衫、內襯青條西裝衫、下着灰毛葛夾袴、內襯白絨布袴、足着醬色毛綫襪、黑套鞋、頭上西式髮、詳後頸有刀傷二、頭頂刀傷一、正下頦一刀、右頸旁一刀、額上一刀、共傷六處、後又在鐵路中查獲死者之押髮呢帽一頂、路中血漬一團、似在該處暗殺後、移屍拋棄浜內者、

報驗緝兇
汪局長得報後、除即呈報公安總局外、復又飭令該圖地保、投報地方法院請驗、一面又令偵緝隊分隊長耿蓉賓、正領班曹楚翹督屬上緊緝拿兇手、拘案法辦、

難兄難弟合夥製紅丸
製造機關在呂班路　先後獲關係人多名

法捕房偵探第二組正探目王如松、副探目張道先、於前日上午七時、出外檢查行人、在維爾蒙路查見行人周天生(二十八歲、常熟人、住華格臬路七十七號、)手持小包一個、形狀可疑、上前檢查、啓視包內係紅丸一千粒、當即逮捕、訊據周供、此丸向愛來格路一百五十八號二樓前房甬人薛運璋處出買、每包洋六元買來等語、探等即帶周按址

前往搜查
至則薛運璋(年三十二歲)尚酣未起、當即拘捕、并在床上枕底下抄出紅丸三袋、計三千粒、據薛供紅丸老闆通州人曹林賓(又名林寶寶、年約二十五六歲)、住在華界魯班路一百二十七號門牌福興園茶館內、此丸由曹令人送來、託我代售等語、該探等即帶同周・薛・二人、投市公安局西門分局報請派探、協同按址密往魯班路一百二十七號福興園茶館內

拘獲主犯
至則曹林賓已出外未獲、致被漏網、祇將曹兄曹志遠(年二十七歲、通州人、)一人拘往帶局、登記後、即提回捕房詰訊、又據曹供出製造機關設在呂班路二百八十八弄大德坊內四十七號門牌、王探等即趕往大德坊四十七號屋內、又拘

獲關係人
林阿富(二十八歲、甬人、住呂班路中和里七十一號、)趙阿根(年十七歲、住魯班路一百二十七號、福興園曹林賓家內)等兩名、據林供認與曹林賓・曹志遠・弟兄爲合夥老闆、出資開設製造紅丸機關、趙承認爲夥製造紅丸、兩人并指出製造場所、設在同弄大德坊四十二號門牌三層後樓、探等即往抄出製造

紅丸器具
造丸板兩副・烘箱四只・戥秤一架・篩子二只、及原料藥粉・太古糖・兩箱、當將人犯證物、一併帶入捕房偵查、一面又派探在愛來格路一百五十八號薛運璋之家內守候拘捕同黨、至當日下午二時、有專代運輸紅丸之通州人張小昌(年十八歲)一名前往、即由守候該處之包探拘入捕房、今日上午併送特二法院起訴訊辦、

美種菸葉改良會　在美購菸種一千磅
分發菸農試植

財政部稅務署美種菸葉改良委員會、爲實施改良各院菸葉起見、除在河南許昌・禹縣・郟縣・襄城・等縣、設指導處指導菸農栽種烤菸外、並在許昌購地五十畝、專爲培種之用、昨據該會執行委員鄭挺生君語記者、謂本會此次費洋二萬元、在美國購買「百及尼」菸種一千磅、已由赫斯總統號運來、今日可抵埠、起卸後、暫由會中保管、下月初旬、本人(鄭氏自稱)將赴許昌一行、將種籽分給菸農、一方面再於本會之培種場內栽種、留作明年之用、

末批美麥明日抵滬
共計一千五百餘噸　已由天津廠商購去

棉麥借款中之末批小麥共計一千五百餘噸、已於上年十二月十九日、由美西雅圖埠裝載粵林布亞號輪啟運來華、該輪預計明日可抵滬、此項小麥抵滬後、即轉裝赴津起卸、因此項小麥、已全部爲天津方面麵粉廠商購去、本埠廠商方面、並未採購、

鄭洪年六十大慶
賀客盈門由其公子招待

昨爲國立暨南大學前校長鄭洪年氏、六十花甲大慶之期、事前鄭宅秘不與人知、但屆期鄭之親友、及前財政工商等部同僚、前往道賀者、仍甚踴躍、有遠自北平與廣州等處趕來慶賀者、來賓中尤以暨南教職員與大學部同學爲最多、旅滬南洋僑商、亦到不少、均由鄭之公子招待、聞有一部份暨大教職員、擬爲之發起印刷叢書、以留紀念云、

賀宗唐君昨日領帖

甬商賀宗唐先生、壯年掌理朱葆三先生記室、晚年從傅筱庵先生遊、任中國通商銀行襄理、賀君內行修潔、篤於友誼、多文士交、去年十一月三日、因病逝世、寧波同鄉會、定海同鄉會、中國通商銀行等業於十二月九日、假定海會館、開會追悼、會誌前報、茲其家人、又於昨日、假西藏路寧波旅滬同鄉會領帖、大門口、紮有素彩、大禮堂內、南首設立靈位、北首講臺上、安放供桌、藉備題主、樓上下周圍、滿懸哀輓素幛詩文若袁伯夔・陳布雷・潘公展・劉鴻生・傅筱庵・朱子奎・諸先生、皆有題贈、四壁琳瑯、莊嚴肅穆、上午八時後、弔奠來賓、陸續蒞至、計到紳商虞洽卿・傅筱庵・方椒伯・朱子奎・鄔志豪・烏崖琴・謝蘅善・等、文學家袁伯夔・王禹襄・張于相・謝樹霄・等、報界汪伯奇・張竹平・張康甫・孫彌卿・武廷琛・等四百餘人、午十二時、由袁伯夔先生題主畢、傅筱庵先生、領導通商銀行同人公奠、其知交戚友、則又依次祭奠、及家奠畢、已午夜矣、

鄭文美女士將放洋
往美深造

鄭文美女士、浙江餘姚人、上海滬江大學畢業學士、在京滬鐵路局供職有年、成績優異、陳主有爲、現經鐵道部核准、往美深造、鄭氏爲姚江望族、京滬各大埠親友衆多、爲女士話別餞行者、連日不絕、上星期抄、女士曾抽暇返姚甬二處一轉、向其家人辭行、現定不日出國云、

鄭文美女士

庇寒所　函請社會局協助

庇寒所主任張子耿、爲所內貧民、連日加增、需款孔亟、昨函本市社會局、請賜予擴大籌募、並轉商財局、將市府補助費、迅予照發、原函略謂、收容貧民、截至本月十日止、計潮州會館・湖南山莊・兩處、共計二千一百三十餘人、而投所者、尚逐日擁擠、惟對於婦孺貧民、因管理給養困難、故未有女所設備、以致市公安局送來難予收容、各善團捐助之棉衣褲、頗感不敷、雖能完全發給、食米一項、刻下每日亦須十六石以上、開支各項、需用尤鉅、敝所經費、向無的款、全賴募支持、連日承貴局令飭本市水灶業送來捐款者共多、現在天氣日寒、收容人數日漸增多、需用孔殷、市政府撥助銀三千元、敝所派員前往財政局具領、數次往返、迄無撥發確期、懇請貴局轉商財局、迅行照發、以應急需、並希擴大籌款、對於棉衣褲一層、尤盼代爲徵求、以上所述、除另呈敝所委員長吳核外、用特函奉、敬希察照辦理賜復爲荷、

中華藝學社歡宴　考察西北之莊學本
莊君並擬定下次考察之路徑

中華藝學社胡伯翔等、前晚假座福州路杏花樓歡宴新近由西北考察歸來之莊學本、到者除莊君外、有嚴獨鶴・黃天鵬・郎靜山・胡伯洲・朱渭仁・邵翼之等、莊君詳述去春自灌縣起程、經汶川・茂州・理番・什谷腦・越過虹橋山、經三河壩草地、七月底至三俄洛(郭洛克)、九月自三俄洛越崑崙山脈過羊膊嶺、經松潘・茂縣・循泯江原路而歸、十二月始抵成都、所經各地、風土人情物產、與內地大異、照片已散見申報圖畫特刊・新聞報・中華圖畫雜誌・東方雜誌・等圖畫刊物、莊君已有游記十萬餘言、照片千數百幅、行將發表、莊君日內將晉京、向開發西北協會報告一切、此後將在京滬兩地勾留二三月、整頓遊記・照片・行裝・等、預備作第二次西北之考察、擬定路程將較第一次爲遠、自成都出發・經康定・巴昌都・拉薩・扎什倫布・日阿・返經拉薩・玉樹・三俄洛、再從他途而歸、返往期至少一年有半、

國貨工廠會　函請發還國展品

上海國貨工廠聯合會、昨復江海關稅務司函云、案准函開、以查本關由新寧紹輪中抄獲之貨、係該輪船員私帶、如將貨價一倍處罰、連同轉口稅、一併繳納、方可放行等由、查此次貨品、確係工廠代表新寧紹輪抄去之輪中公司貨物、確係工廠代表隨身携帶、並非船員私帶、當抄獲時、由敝會職員、會同關員證明、係寧波國貨展覽會運回之貨、是日二百餘人退回之貨、大部免稅裝箱、因輪中各代表、有零星貨物、不及裝箱、隨身携帶、致有此失算、用再備函證明、請准予免稅發還、以卹商艱、

滬南國展會延長期限

中華國產廠商聯合會主辦之滬南國貨展覽會、自開幕以來、連日天氣雖不甚佳、而前往遊覽購物者、甚形踴躍、該會原定展覽兩星期、業將屆滿、現滬南各團體、紛紛要求延期、聞該會已接受該項要求、擬日內召集廠商代表會議、討論延長期限、及其他進行事項、

抛球場　驗豐莊　大放盤
◀照碼八折▶

犧牲品

雪舫蔣腿　每只二元

金華月腿　每只一元

家香南肉　每洋五斤

西湖龍井　每洋四聽

限五百只　售完爲止　每人限購一只　批發不在此例

徐景明齒科醫院增設夜院開診啓事

本院鑒於日間就診者，類爲各界縉紳。而一般顧及經濟之病家，雖欲前來求治，每以診費昂貴而躊躇。茲爲普濟起見，特於本日起，抽出下午六時至七時半之一部份時間，增設夜院應診。取費極端平民化，同時治療手術並不因之而遜色。區區服務社會之微忱，倘希大衆公鑒是幸！

醫務主任　美國加利佛尼亞齒科醫學博士　徐少明牙醫師

院址九江路一一三號大陸大樓四〇八號房　電話一一〇五一

中法大藥房
冬季大廉價　特別大贈品

艾羅補腦汁　安神補腦

艾羅療肺藥　化痰止咳

羅威（麥精魚肝血）　滋補肺養

九造眞正血　生精補血

雙獅牌（牛肉汁　鵝絨）　壯元補質

美容潤膚孩兒面　粉花雪龍

精裝孩兒面　雪花軟霜

贈品優待辦法

▲購貨一元以上　贈雙獅花露水一瓶　或龍虎牙粉一盒

▲購貨二元以上　贈玫瑰香蜜一瓶　或象牌牙膏一支

▲購貨三元以上　贈小孩兒面一瓶

▲購貨五元以上　贈精裝孩兒面一瓶

▲購貨八元以上　贈大孩兒面一只

▲購貨十元以上　贈家庭藥庫一瓶

▲購貨廿元以上　贈明星香水一瓶　或天鵝頭水一瓶

▲購貨滿洋五元　加送精美霜片一幅

▲憑本藥房發票　免費贈送

▲歌曲譜函索　附郵二分

▲廉價期內配方　八折贈品照送

本埠分店　同時廉贈

保肺寧
立止百咳

新久咳嗽　藥到病除　平日常服　肺病絕跡

上海四馬路　太和大藥房　總發行

各大藥房均售

滬青路明日完成

鄉下飯店擴大範圍

滬西虹橋路底滬青路東段、全屬本市範圍、早已竣工、中段西段屬青浦縣境內、前經該縣政府令飭主管區公所、限于本月十五日以前完成路基、當經區公所令各鄉鎮長加緊工作、定于十五日全部完成、以便開駛長途汽車、該路東段之鄉下飯店地址、適爲滬青長途汽車必經之處、聞該飯店發起人于昨午、在青年會開臨時會、將擴充範圍、乘整新村汽油站等事、在飛機場相近收買基地二十畝云、

新盛京輪 係被長平丸撞損

昨已到滬今日入廠大修

太古公司新盛京號、十日自塘沽開出、乃在離開碼頭行駛之際、爲本埠大連汽船會社大連天津班輪長平丸所撞、新盛京被撞處、係在船頭部之外殼、昨日下午、該輪駛抵上海後、已靠並碼頭卸貨、被撞處、業經船主報告、並由公司派員視察、爲修理之準備、昨已將船內貨件、從速起卸、擬於今日卸清後、即將該輪停班、入耶松船廠修理、其應行班次、則派大名輪代航、至於相撞責任問題、尙須由該公司向對方交涉、賠償修理損失云、

麥克那登並未遇刼

字林報云、昨日本埠各報盛傳工部局之麥克那登中將曾於星期五日上午十一時在滬杭公路中遇盜擱刼云云、此說無從徵實、昨日詢諸海寧公安局、謂麥氏未遇盜刼、僅由私鹽緝捕隊中人擱阻其汽車、至於事過後、曾開槍一響、乃出於誤會云、聞麥氏會請海寧公安局保護、該局乃派警數人衛送抵杭、私鹽緝捕隊否認有盜持械行刼、或麥氏被刼之說、

潘仰堯尊人 昨在原籍開弔

顧維鈞黃任之等均親往致祭

上海四行儲蓄會秘書潘仰堯之尊人伯申先生、逝世後、潘宅於昨日（十三）在嘉定原籍開弔、滬上各團體前往公祭者、計有中華國貨產銷合作協會・全國國貨公司聯合辦事處・中國國貨公司・上海機聯會・中華琺瑯廠・中華鐵工廠等、各學校學生代表前往致祭獻花圈者、計有兩江女子體育師範・企雲學校・雲翔學校・淞滬紀念慈院・等、各界名人往弔者、有顧維鈞・黃任之・吳桓如・鄺茂如・楊衛玉・方液仙・李康年・陸禮華・蔡宴白・等二百餘人、滬嘉路上、素車白馬、極一時之哀榮、

金山縣 協拘毆斃養女犯

邱娟寶等畏罪逃滬　屍體拋太湖後浮起

金山縣離城十二里劉家鎮、婦人邱娟寶、三十五歲、擁有田產、其夫吳友仁五十一歲、均染阿芙蓉癖、領有養女一、取名引弟、現年六歲、假母嫌養女命運乖歹、時常毆打虐待、但無鄉鄰、獨居一宅、無人干涉、致該引弟雖被毆猶禁其哭泣、詎於一星期前、娟寶與人雀戰、輸去百數十元、歸咎於引弟命運、又施慘酷拷打、不料竟被毆斃、因無人知、該娟寶遂將引弟屍體、盛於蔴袋內、囑其親戚拋棄太湖中、（該親戚即現獲之陳德林、頗有嫌疑）事隔數日、該屍連蔴袋忽爾浮起、被漁船撈起、始發現女孩屍體、經即報縣檢驗偵查、才知係邱娟寶之養女、即往捕拿、詎邱娟寶已全家逃滬、茲經金山縣政府查悉、邱娟寶等匿居上海城內九畝地開明里二六號、特備文派縣公安局第二分駐所巡官張振華、法警項維善來滬、於昨午後三時、投該管老北門警所、請求派警協拘、當派九號警魏崑全往將邱娟寶・吳友仁・陳德林・三名一併拘獲帶所、經沈所長訊得案關協拘捕命要犯、判解總局發落云、

江北工人 血鬥案昨獲一犯

屍弟扭控張樹長

滬西曹家渡淞北永豫紗廠旁之碼頭流氓寶應人郭新仁、於前日上午被蔡步奎等率衆持刀戳傷要害斃命、蔡等已解公安總局等情、已紀昨報、茲悉死者之弟郭寶貴、因當時曾目覩有名張樹長者、手持利刃、將伊兄戳傷致死、昨早郭寶貴在滬西膠州路將張扭住、鳴捕拘入普陀路捕房、通知曹家渡分局、派偵緝員吳以和・朱本貴、前往提回局內、經局員訊問一過、以張係正兇、旋即備文解局併案訊辦、

女教員投浦圖盡

曾在杭州市立某小學充當女教員之鄭菊影、年華雙十、寶山羅店人、於上年八月間、憑媒嫁與嘉善人李國忠爲室、夫婦間情愛頗篤、今年七月間生有一子、日前鄭因事返家後、受某種刺激、忽萌厭世之念、於前日下午、拂其親生之幼子、由羅店乘滬太長途汽車到淞、復步行至砲台灣海濱投浦欲圖自殺、適被該處行人瞥見、當即設法救起、並送至其吳淞親戚家暫住、一面通知其家屬來淞領回、

縱火陷害不法已極

高鄉人郭元忠、於六年前向地主租賃虹口利民路之空地一方、（租賃期限爲十年）、除自建平房十餘間、開設襪板木廠之外、另餘空地、則出租與同鄉人、夏立喜李永魁等搭蓋草棚、藉避風雨、一直相安無事、近因郭元忠向夏立喜索討舊欠五十元無着、夏懷恨在心、思有以報之、暗囑他人前向雲肥板木廠內購買板木爲由、乘人不備之際、在板木上澆潑洋油、夏等乃揚言該板木廠意圖縱火圖賠險銀事、爲該管警所查悉、立將郭元忠拘所、訊據郭供、資遞夏立喜・李永魁・等朋串誣栽、我廠雖保千元險銀、然廠中板木及房屋生財、不下三四千金等語、捕獲傳夏立喜・李永魁・及有關係之各草棚租戶陳大兆子等同供、確由夏立喜・李永魁・二人主謀、意圖將郭陷害等語、前日籲將一干人轉送地方法院、由張梓檢察官研訊之下、判將郭元忠・夏立喜・李永魁・等三人分別收押、候偵查實在、再行核辦、

因口角釀成命案

王甄氏棍下喪身

住居滬西漕河涇鎮北首金家弄二十五號門牌開設茶館之王士根、前日下午十時三十分、投該管漕河涇警察所聲稱民人今日在附近母舅沈根餘家吃喜酒、晚上伯母王甄氏（即死者年五十四歲阜寧人）來喚民人回家、距有鄰居三十九號沈張氏、（年五十七歲）沈阿囡・（年二十九歲嫁漕河涇金福康爲妻）母女二人、與伯母王甄氏、不知如何、忽然發生口角、並用木棍毆傷伯母甄氏頭部、（比及民人出外、甄氏已受重傷、血如泉流、不省人事、倒臥地上、故特前來報告、請求拘辦等語、吳所長據報後、立派警長李華圃率警前往、將兇手沈張氏・沈阿囡・母女二人拘所、連同木棍一根、於昨日上午八時、備文一併解送市公安局訊辦、不料王甄氏延至上午十一時、在家傷重斃命、後由該圖地保陳俊生投地方法院報驗、下午由院委派楊檢察官帶同宜檢驗員蒞場檢驗、驗得王甄氏委係生前被毆身死、遂塡明屍格、歸屍親王士根備棺收殮、仰候拘到兇手、再行定期開審、

紅丸機關 主犯與吸客併懲

虹口捕房華捕頭徐舜卿、前日午刻、在斐倫路德明里三百十二號屋內、破獲出售毒品紅丸機關一起、當將主犯南京人王阿根・周金福、逮捕、連同顧客殷阿根・等一干人及紅丸烟具、帶入捕房收押、翌晨、解送第一特院刑三庭、工部局律師厲志山陳述案情、繼據徐捕頭稟明破案經過、當將證物呈察、經蕭推事向各被告訊明、判決王阿根・周金福・各處徒刑六月、殷阿根處拘役四十天、陳倫・查玉之・郭毛媛・姜王氏・各處拘役三十天、證物沒收、俞時興・王阿吏・無罪開釋、

今晨共和路火警

閘北共和路七十六號雙龍旅館、于今晨一時許、突告失愼、登時火光燭天、旋即延及七十六號協源肉莊、當經救火會聞警前往灌救、直至二時餘始克救息、

迷路貧孩之安插

昨日上午十二時許、市公安局蕈家渡警察所警士張義在王家碼頭畔查見有一迷路男孩、當即帶回所中、由所長問明時、據稱名徐小五生、年十一歲、南京人、近因家中經濟窘迫、生活困難、乃由母親挈領來滬、後又因無錢投宿客棧、故在馬路上露宿兩宵、今晨我母贈得竹籃一只、橘子少許、命我上街叫賣、以致迷路云云、當飭申送市公安局設法安插、

因賭涉訟雙方罰鍰

住居本城蔣弄底之本地少婦耿袁氏、平日素喜竹林之遊、最近與鄰人周阿福並王陳氏等聚叉麻雀、耿袁氏三戰三北、因此抓牌未免心慌、當由周阿福與其抓牌應守次序、該氏認爲有失體面、致起沖突揪扭、當時經人勸散、耿袁氏心猶不甘、乃向地方法院檢察處告訴周阿福傷害等情、李渝將周傳案訊押以傷害賭博罪起訴刑庭、前日、李張佩銘推事宣判周阿福共同賭博財物處罰金五十元、耿袁氏・王陳氏・各處罰金十元、周阿福傷害部分無罪、

天津同鄉會演劇籌款

天津同鄉會、爲謀擴張會務、演戲集資、已商假天蟾舞台、於本月十六日開演日戲、除由該會全體職員各演拿手好戲外、並請有平津名票龐筱石・申演六月雪等、（後邀初次蒞滬之天津名評劇名磯動數）陳鳳娛・李寶珠・等、扮演花園丟印花爲媒兩得意劇、屆時當車水馬龍、盛極一時也、

張維城等公餞許性初

國立暨大教授兼晨報記者許性初、將於十五日放洋赴意、研究國際問題、前駐蘇公使張維城・中公暨南等大學教授鄭翰芳・樊仲雲・新聞報記者陳達哉・晨報記者王新命・等二十餘人、特於昨晚（十三日）假座功德林、爲許氏餞行、並討論中國國際學會進行方法、至十時許始散、

大陸銀行南潯支行開幕

上海大陸銀行最近添設南潯支行一行、已於本月五日開幕、是日共收存款二十餘萬、賀客盈門、頗極一時之盛云、

六合旅滬同鄉會昨成立

六合旅滬同鄉會、自經李華庭等籌備就緒、於昨日下午二時、假座唐家灣唐灣小學舉行成立大會、到市黨部代表毛雲、社會局代表毛聖和、會員李華庭・朱玉珊・賀柏龍・等四十餘人、公推李華庭主席、開會如儀後、旋即通過會章、選舉李華庭・董修甲・賀柏龍・葉石樵・姜賢中・余文俊・熊木立・陳令儀・陳爲紳・姚寶賢・伏禮・蕭承祜・張圖維・錢桂芳・王允猷・十五人爲執委、朱醒民・朱茹・陶嘉春・朱歷農・唐思綠・五人爲候補、黃鑄・洪月銘・朱玉珊・謝幼石・余文偉・劉煒南・廿潤生七人爲監委、齊紹霖・夏逸齋・顧允如・三人爲候補云、

浙高同學籌設俱樂部

學校停辦已屆念載

旅滬浙江商業學校同學會、前以該校停辦、已屆二十載、同學星散、把晤匪易、故上次常會、有組織俱樂部之提議、當場通過、並推籌備員十四人、由沈季宣召集之、昨日、沈君特在其所經營而新落成之德鄰公寓、宴集籌備員、到有潘忠甲・李垢生・鄭允恭・盛長衛・徐寄廎・王翻棠・鴻柳堂・何柏丞・姚抱眞・馬公愚・徐永祚・傅屺民・諸君、所有俱樂部之組織、及經費之籌集、均有詳盡之討論、仍推沈季宣爲籌備主任、接洽一切、再提交下屆常會通過施行、該會正在編印同學會報告、內容完備、並有「回憶錄」一門、由各同學各就其在校生活、回想所得、撰成短篇、已經交稿者、則有盛叔衡・陳布雷・等二十餘人、餘尙在徵集中、

瀛光日報復刊後近訊

瀛光日報自復刊以來、銷數較前更佳、每期四千以上、原有舞女新聞外、特闢電影與戲劇二種、並有名教師劉占鰲君之藏本碧洋湖總講名票應纖揚君之蕭何月下追韓信劇本、筱文濱先生之賞中秋申曲劇本、名彈詞金菊庭先生之天雨花劇本、該報主編何化神先生之舞宮艷史長篇創作、以及若蘇先生之三姨太太創作、李昌鑑先生之苦門、我的情人就是你的妻子二大著作等、八大長篇、每期刊登、內容非常豐富、歡迎各界投稿、館址成都路聲社票房內、該報自即日起、便待定戶、該報本係日刊、現改三日刊、今日爲出版之期、下期定十六日出版、稿寄何化神收、

胡母昨日出殯安葬

前江海關漢文秘書胡滌容副稅務司之母趙太夫人、於去年除夕、在滬逝世、享壽八十三歲、太夫人向以勤儉治家、兒孫等所奉菽水、日逐積儲、此次遺命、捐助本埠孤兒院及盲童學校、昨晨舉行開弔、並於下午二時出殯、孝子等恭奉靈柩、運赴漕河涇墓地安葬、一時致輓執紼者、有政商法教各界人士數百人、而孤兒暨平日訓練有素之樂勳人、男女盲童列隊於靈前、悲歌致禱、尤使人於哀感之餘、備生讚嘆云、

市聲

▲洗染協進社近訊　本市新法洗染業協進社、成立以來、已將兩月、該社以提倡吾國洗染界之合作、改進洗染業之技術爲宗旨、現該社先從特約之霞飛路六四四至六四六合衆、四川路五七零號中美、靜安寺路一七六明華、北四川路十八號大中、霞飛路九四八號明星、吳淞路一九七號惠利、等六大洗染公司入手改革、並派專門技師親往該公司等廠中、實地指導、俾臻完善而見實效、自施行以來、已有當成績、而該社化學研究實驗部中、現仍在繼續研究關於洗染上之各種技術與藥品、以供需要云、

▲維他命牛肉精暢銷　四馬路中西大藥房出品之維他命四十倍濃度維他命童鷄汁、發行以來、銷路甚廣、於是又研究製煉成安福四十倍濃度維他命牛肉精、滋補效力、異常偉大、且裝璜精美、行銷全國、及南洋各地、數量甚鉅、頃聞該項出品名稱、業經商標局註冊給證、予以專用云、

文藝

▲浪潮文藝社成立　業餘青年文藝家陳則鳴・陳重華・等、向事致力民間文藝運動、最近因鑒於工商界一般青年因生活之枯燥、而漸趨於墮落、爰組織浪潮文藝社以資聯絡感情、交換智識、特於本月十日假座滬光日報社開第一次籌備會、計到何化神・沙鷗・陳祺・董華・沈白予・丁汀・等廿餘人、議決、（一）出版浪潮週刊、以資共同研究文學、（二）組業餘讀書會、使工商界青年得以免費求學、（三）定期歡宴新聞界、於六時散會、聞該社創刊號定一月十九日出版、歡迎各界青年加入、社址暫設成都路滬光日報社、

醫藥界

▲李參花之治績　白堪名醫李參花、素於內外兩科及傷寒雜病等症、均擅專長、比有滬西曹紀祥之子患咯血症有年、幾患齊痧遺精、體日羸瘠、漸入膏肓、雖經多方醫治、均無效驗、嗣經李君精心醫治、諸病盡除、不二月即告痊愈、曹子病起後、親至徐家匯天佑里十二號李君醫寓登堂稱謝、已見其精神充足、與前判若兩人矣、

出版界

▲大衆智識創刊號　大衆智識半月刊、係王堅生主編撰述者均特約各專門學者、在浩如烟海之雜誌中該刊之出現、亦屬值得注意之一刊物、內容充實、式如世界知識、售價則僅定八分、創刊號因印刷愆期、至昨日始出現、內有青年失業問題之透視國際問題評話三篇、立論中肯親察透澈商品與價值科學的演進過程、及其動向、給文學青年者的第一封信、日本通信、蘇聯通信、各一篇、評論有中國電影事業的新動向、文藝有高爾基之人當獨處之時的行爲、及魏金枝之的篇戲小史、晉亦一認識現實環境之刊物、非無病呻吟或吟風弄月之一般雜誌可比、四馬路三三四上海雜誌公司總經售、

▲舞術圖解出版　本埠北四川路餘慶坊一百三十三號、阮霞南君、最新著作、舞術圖解、各種舞藝、指示步法之進退與轉灣、並於每譜各附步法圖、以備學者之參考、內容豐富、解說詳細、誠爲學跳舞者必備之書、精裝一冊、特價二元、經售者南京路新新文具部、北四川路永興琴行、

天氣報告

徐家匯天文臺昨日午後四時三十分氣象預報云、山東四周、天曇、有東北風、揚子江中游與下游、天陰、數處有雨或霧、漸變、風來自東北至東南不等、東海與臺灣海峽、天陰、有雨、東北風頗和緩、又昨日午後三時前、二十四小時內、本埠氣溫、最高五九・二、最低五〇・二、去年同日、最高四一・〇、最低二二・二、

招領

如有走失男女者請注意此處地位社會局啓

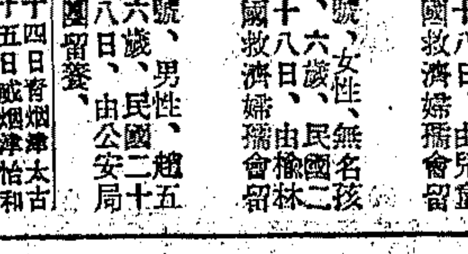

第二六九八號、男性、榮鴻十三、無錫人、十二歲、民國二十三年九月十八日、由兒童保障部送中國救濟婦孺會留養、

第二六九九號、女性、無名孩、[illegible]未詳、六歲、民國二十三年九月十八日、由榆林捕房送中國救濟婦孺會留養、

第二七〇〇號、男性、趙五五、上海人、六歲、民國二十三年九月十八日、由公安局送閘北慈善團留養、

輪船進口預告（一月）

長興	十四日	長江來	三北
海晏	十四日	福州來	招商
新平	十四日	長江來	怡和
安興	十四日	港粵來	招商
和生	十四日	粵港來	怡和
新銘	十四日	津烟來	招商
江新	十四日	長江來	招商
利生	十四日	津烟來	怡和
亞洲皇后	十四日	日本來	昌興
海士	十四日	日本來	大來
胡佛	十四日	日本來	大來
泰安	十四日	烟台來	招商
江安	十五日	長江來	招商
江和	十五日	長江來	怡和
太原	十五日	港厦來	太古
捷陞	十五日	福州來	怡和
源生	十五日	青島來	怡和
吳淞	十五日	長江來	太古
海口	十五日	福州來	太古
長沙	十六日	長江來	太古
通州	十六日	津烟來	太古
湘和	十六日	長江來	怡和
定生	十六日	津烟來	怡和
福甯	十六日	香港來	最時
新甯	十七日	長江來	三北
廣東	十七日	港汕來	太古
山東	十七日	港汕來	太古
公和	十七日	長江來	怡和
貴生	十七日	粵港來	怡和

輪船出口報告

甯波班			
鴻興	十四日		寧興
新寧紹	十四日		寗紹
新北京	十四日		太古
寶華	十五日		三北
甬江	十五日		招商
長江班			
江順	十四日		招商
大通	十四日		太古
新平	十四日		怡和
長興	十五日		三北
武昌	十五日		太古
隆和	十五日		怡和
江新	十六日		招商
吳淞	十六日		太古
江和	十六日		怡和
江安	十七日		招商
長沙	十七日		太古
瑞和	十七日		怡和
新甯興	十八日		三北
江靖	十八日		招商
公和	十八日		怡和
北洋班			
和生	十四日	青島	怡和
[illegible]州	十四日	青島	[illegible]
[illegible]州	十四日	大連	太古
大名	十四日	青烟津	太古
利生	十五日	威烟津	怡和
明生	十五日	青島	怡和
撫慈	十五日	老窯	招商
安興	十六日	青島	招商
新銘	十六日	威烟津	招商
定生	十七日	烟津	怡和
通州	十八日	威煙津	太古
山東	十八日	青島	太古
貴生	十八日	青島	怡和
南華班			
鄧海	十四日	汕港粵	太古
太原	十五日	厦港粵	太古
海亨	十六日	汕港粵	招商
公平	十七日	汕粵	招商
廣東	十七日	汕港粵	太古
芝尼加	十七日	厦港爪	渣華
海口	十八日	汕港粵	太古
和生	十八日	汕港粵	怡和
溫州班			
海巫	十五日		招商
福州班			
泳安	十七日		招商
捷陞	十八日		怡和
通揚班			
大慶	十四日		大達
鴻大	十四日		大達
大豫	十五日		大達
正大	十五日		大達
大和	十六日		大達
隆大	十六日		大達
大通	十七日		大達
溫台班			
舟山	十四日		聯安
鎮興	十五日		聯安
寧山	十七日		聯安
益利	十七日		聯安
大聯	十八日		聯安
台州	十九日		聯安
亞洲皇后		香港小呂宋	昌興
胡佛			大來
格蘭			美郵

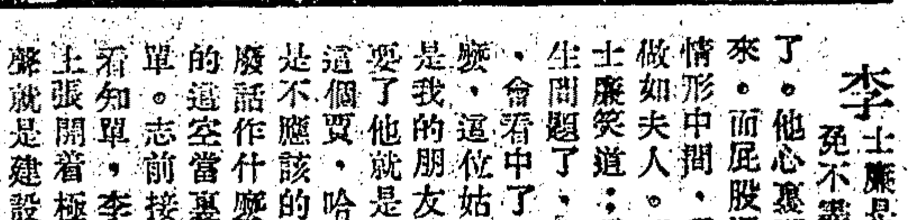

第七回　[illegible]

李士廉是親眼看到這些事的，在這時，要追着月英說話，未免不盡情理。可是要放任了他過去，又沒話去答復賈多才了。他心裏那樣想着時，先是猛然的站起來，隨後又慢慢的坐下來。而屁股還沒有坐穩呢，他可又站了起來，在他這樣不安定的情形中間，程志前早明白了，笑道：李先生好像有意物色這位姑娘做如夫人。那儘可以進行，決不會因我的原故，有什麼阻礙。李士廉笑道：程先生，你看我們這樣子差不多連吃兩餐飯，都要發生問題了，還高興得起來嗎？是這前面一位賈先生，不知怎樣的，會看中了這位姑娘，很想把他弄到手。程志前淡淡的笑道：那麼，這位姑娘的身體，算是有了主顧了。李士廉道：這位賈先生是我的朋友，人很好的。他的意思，也是覺得這女孩子很可憐，要了他就是救了他一把。志前道：這位先生姓賈，哦，賈寶玉的這個賈，哈哈！那也難怪多情了。李士廉覺得這種譏笑的話，那是不應該的。一個願做小老婆，一個願要小老婆，旁觀者說這些廢話作什麼？心裏籌畫着，便也想來報復他兩句，只在他想心事的這空當裏，茶房送上一張請客帖子，另外還有一張紅紙寫的知單。志前接過請帖，先向桌上一扔，笑道：怎麼又請客？這才去看知單，李士廉的坐位，去桌子不遠，恰好那張合折的請帖，向上張開着，極力的睜睜眼睛看去，見上面寫着是高鶴聲謹訂。高鶴聲就是建設廳長，不想程志前也認得。說他在西安，是位準闊人，那並非過甚之辭。自己正想鑽建設這條路子，這個人是應當聯絡的。（一一二）

清道夫戴紅帽子的來歷

綠燕

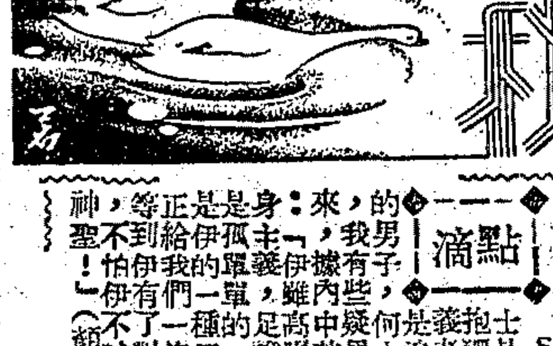

在上海，無論那一條街上，我們都可以看見戴紅帽子穿紅背心的清道夫，很謹愼地在那裏工作，打掃街道上的殘物，和人們在無意中拋棄的菓皮紙片兒。

爲什麼他們要戴紅顏色的帽子呢？在一七九二年，那是正當法國大革命高潮的時候，國王路易十六的一部分忠實衛隊，看到那時巴黎的民衆革命情緒的緊張，也反叛起來了，偷偷地跑到民衆革命軍的一方面來，幫助做革命的工作。

但是，其中有一部分的反叛士兵，給沒有反叛的衛隊捉住了，把他們送到人來很多的地方去，罰他們在那裏做苦工，並且替他們戴上紅顏色的帽子，他們的用意：一方面怕他們逃走，這紅顏色的帽子，眞的，引起了不少人的注意。這是一種懲罰和極大的侮辱。

當時巴黎的革命民衆們，看見站在自己同一條戰綫上的革命同志，受了這樣大的侮辱和痛苦，很表同情。可是，一時想不出什麼好的方法來，幫助他們解脫這種恥辱，後來大家索性都戴上紅顏色的帽子，使這班看守的衛隊們混亂視綫，看不清楚誰是被逮捕的士兵。不久，有許多莫名其妙的民衆，也照樣的戴上一頂紅帽子來，表示神氣，後來，戴的人越發多起來了，紅帽子，竟變爲革命份子的記號。

可是，這被誤解認爲革命份子神氣記號的紅帽子，在現在的上海，又回復最初的被罰做苦工的標記的制帽了！你看，現在，不僅是清道夫戴紅帽子，火車站上的脚夫，碼頭上的工人……那一個苦工不是戴紅顏色的帽子呢？

一點滴

SS女士是高唱抱獨身主義者。可是追逐伊的男子，何止一打，我有些疑異。後來，據內中某君說：「伊雖高唱抱獨身主義，足證現在是孤[illegible]單的，可說是伊的一種反計，正給我們一條路，[illegible]神聖！」（鑫泉）

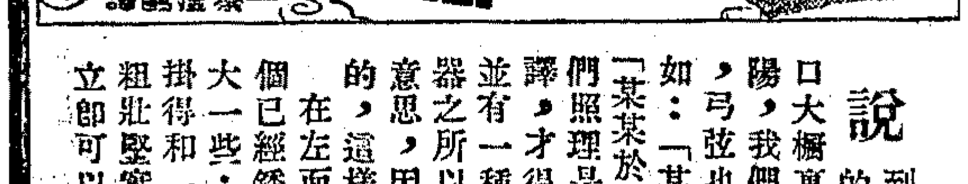

說到這裏，太后爲着要使我們深信伊所說的話的緣故，便隨手指出了幾件現實的鐵證來。那是懸掛在一口大櫃裏的許多武器。這口櫃是沒有門的，而且所處的地位很向陽，我們站在外面看，已是看得非常清楚：劍和箭大都是生銹了，弓弦也爛毀了，但每一件東西上，都有很醒目的字跡鑿着，例如：「某某（領袖的名字）於某年某月某日以此劍手刃一虎」，或「某某於某年某月某日以此弓此箭獵獲一豹」；不過都是滿文，我們照理是看不懂的，幸而有一個熟習這種文字的女官給我們充翻譯，才得完全明瞭。太后對於這人所翻譯出來的字句也很注意，並有一種得意的神氣；原來伊最初也祇是隨意猜度，以爲這些兵器之所以很鄭重地收拾着的緣故，總不外乎是表彰先人的武略的意思，因此便忙着指點給我們看了，却不道伊的猜度竟是完全對的，這樣伊當然是很得意了！

在左面的一間屋子中，我又發現了一件很奇怪的東西：那是兩個已經銹蝕得很難看的鐵環，環的圓徑大概比最胖的人的手腕更大一些；這兩個環是用兩條並不連繫着的繩打屋樑上掛下來的，掛得和一個中等身材的人的肩膀一樣高。那兩條繩原來必然是很粗壯堅實的，現在是已經霉爛了，仿佛祇須用手去輕輕一拉，便立卽可以斷下來的模樣。（二二一）

李先生別傳

巴玲

「李先生眞是一個奇特的人，」認識他的人，都是這樣的說。原來李先生有幾樁古怪的脾氣，值得大家認爲古怪的，現在寫在下面，做一個李先生的別傳吧。

第一，李先生對於用錢方面，是沒有方針的，不當用則用，當用則不用，這是他用錢方法的與人不同處。然而，因此造成了他經濟時常拮据的狀態，但是，他到了經濟困難的時候，却有一個方法，解決他的難關，那就是「臥而不起」，嘴裏並且還喊着說。「我錢沒有了，所以，在這裏長期抵抗呀」。

復次，李先生對於交際，倒是十分廣闊的，原來他不論何人，只要有一面之交，便認爲是生平知己了！並且時常拿了別人家的卡片，向人說。「這人如何如何，我和他關係，如何密切」，可是，人家請他代爲介紹時，李先生終是說，我和他不過見過一次面，恐怕他也不認識我哩。」

最後，我們的李先生，他是很歡喜女人的，尤其是年輕的女人，他更爲歡迎，因爲他是做醫生的，看見年輕的女人來診治疾病，他連犧牲水果來招待，也是義不容辭的，反之，假如男子們去求診治，倘使他在不高興的時候，睬都不高興去睬他，這種脾氣，我們大家認爲是很特別的。

所以，我覺得像這位李先生，有替他寫別傳以資宣傳的必要。

零剪店

朱少飛

當你拿着高貴些的衣料到裁縫那兒做衣服。他們總得在你的衣料上揩些料去，尤其皮料是他們的好主顧，灰鼠揀挺好的偸一雙，狐皮揀毛厚的剪幾寸，就是起碼的羊皮也不肯放過的，所以我們的皮袍穿了相當時間，裏邊的皮會縮得比面子相差一兩寸高低，這原因；因爲他們做的時候心裏存了揩你的油，把皮拉大着噴水做。

裁縫師務揩了料去賣給零剪店，所以我們在做高貴一些的皮袍之類最好先同他說；做好了多給你些酒錢，不然你的衣服上會受到無形的損失的。

零剪店所薈萃的地方最多在城裏的三牌樓，城外石路一帶，他們店裏出賣着綾羅綢緞，呢絨嗶嘰，還高掛着灰鼠狐皮，羊皮糕皮，皮領之類，呢絨嗶嘰，不過賣給人家做做鞋面，添添貼邊，皮貨則由幾寸起到整件的袍料掛統，這些，都是不惜工本地一片片由零而成整的，所以有些所謂『老門檻』者做皮袍祇要放眼光上零剪店去揀，貨色又好，價錢倒也便宜。

冬季是裁縫司務出貨最多的時節了，逢五逢十是他們所謂『下班』停夜工，在燈光照耀的零剪店門前擁擠着人羣，喧擾地在成交他們的貨物。

裁縫司務雖則精於揩人家的油，可是錢到了手就會化光的，不是來幾劃『五百劃』便是上遊戲場，或者還會去『打野鷄』。

坤儀表妹將歸葬其師父高奇峯先生賦此送之

葉恭綽

冬陰慘黯幾昭蘇，隻影愁登萬里窮途，蟻穴有驚天可撤，鮫珠和血海先枯，精誠合現生金字，餘事應成負土圖，宿草九原當稍慰，一星臨曙未渠孤。

拉雜

碎琤記

汪放庵

琤，夢魚兄掌上珠也，一名阿琪，今甫十齡，生有自來，具絕頂聰明之相，讀書過目不忘，文字交齊口，琅琅上口，所爲文亦斐然可觀，歐西語言，亦能上口，肄業威海衛路民智小學五年級，其乖巧冠儕輩。迺不幸於月之十五晚，慘罹意外之災！以夢魚是晚擦槍不愼，珠彈橫飛，適琤趨近，遂遭誤中，不及醫治，竟爾玉殞！人間心譽，一現曇花，噩耗爭傳，罔弗悼惜。予與夢魚相交之始，遠在十年；初未識琤，旋夢魚與駝璧報，移家滬濱；琤萬夫人與琤，同居同字路上，余適來中，專誠過訪，時琤纔五齡，如小鳥依人，偎於萬夫人之懷，見生客但作憨笑，而其剪水雙瞳，飄復對予凝視不瞬；予愛而撫其頰，「伯伯」之聲，即脫口出。不由人不其皺眉。余與夢魚晤談間，又聞其曼聲唱「葡萄仙子」，香滑句楚，且舞且歌。夢魚伉儷，皆大歡喜。余嘗以小天使名之，方寸間深羨。夢魚言：此時琤已識字逾千，皆萬夫人所授。夢魚伉儷福慧雙修；得此佳兒，承歡膝下。閱歐孟遺風，又不禁於心慶幸夢魚得此賢內助也。越三載，予僦居湖畔，桂子香時，夢魚及萬夫人與琤不速而至，來觀浙江潮。約爲嚮導，遨遊兩日，遍及湖畔諸勝。琤已八齡，效垂髫之裝，問所識字倍曩時，當小舟容與湖心間，琤每有一二解人語，使人軒渠。且似與予夫婦並逗鐵兒歡笑，婚嬰呼弟弟，復貽贈其所心愛之玩具數事。別之日，琤又堅邀余等屆新年假期，去滬歡叙，令人依依不捨，其知禮嗅爲觀止。是年冬余遊鐵兒殤，心緒惡劣，回鄉休養，杜門不出，遂與夢魚音問隔絕。然每與山荊枕上夢回，傷悼鐵兒之餘，又未嘗不置念琤弟已焉。余蟄居迄今，並無聊賴，前月之初，始稍能辦解；卻之不得，眞覥然也，越月回鄉，臨行訂約此後重來，每逢日曜，爲之課讀，余雖忝爲人師，而琤殷殷致意，屢囑早歸，從事聞視。率衣惜別，彷彿家人，詎料人天永訣，竟在此朝夕間邪？余回鄉之後，輒與山荊談及琤之好學，深恨吾家兩女習於荒嬉。山荊亦皆讚念琤之聰明可愛，因屬稍具菓物，携贈於琤。十六日，余返申江，征塵甫卸，偶翻報紙，即赫然見琤之凶訊。驚魂稍定，急驅車過夢魚家，至則此訊竟非虛傳，悲夫！夢魚見予，涕泗橫流，萬夫人則哽咽不語，予亦悲不自勝，無言可以慰藉也。良久，聞夢魚云：余自[illegible]，恐過匪人，遂還身畔，是夕回家之時，照例卽將珠彈取出，不知何以槍管中竟致遺有一粒，遂釀慘禍。事後余商守法計，即報有司。此際心痛如搗，悔恨交併，不知將何以慰阿琪於地下也。聞琤殮之日，面色如生，笑容可掬，創傷絕無血跡，然則琤殆謫滿人間歸其瑤島乎？嘗聞昔人所謂及兵解劍解之例，竟致誤碎掌上明珠，此際此情，予亦不得不聊以荒誕之習相慰，寞其稍殺悲懷矣！夢魚又告予云：琤向承友好憐愛，凡同文中，罔不贊共紛慰問，盛意銘心。並擬蒐集琤兒在校遺作，附以哀辭，印行「傷琤錄」以資紀念云。

快熱電爐

上海亞光製造公司出品

十五分鐘內使全室溫度均升高十餘度

重量不足十五磅移動輕便可隨意放置

贈 金針療病奇書 一萬冊
無論何種病症經者一次而愈重則五六次即愈可稱萬病一針、手術簡便、學習甚易、毋須服藥治病、不費分文凡我仕女宜各人手一編、函索附郵五分……江蘇無錫南門中國鍼灸社

教育消息

實施義務教育標本兼治辦法

▲中委蔡元培等提案▲行院已令教部遵辦

中委蔡元培等九人前向五中全會提議實施義務教育標本兼治辦法一案、自經全會決議通過及中政會議決定、交國府照辦後、已由國府訓令行政院、經院轉飭教育部遵照辦理、茲探得蔡委員等原提案如下、

實施義務教育標本兼治辦法案

查實施義務教育最爲吾國今日當務之急、本黨政綱原有厲行國民教育之一項、訓政時期約法、亦有已達學齡兒童、應一律受義務教育之一條、蓋我國大多數人民、並最低限度之教育、亦未經受、無論國家政令社會建設施行舉辦勤生障礙復興民族最基本之工作、無過於義務教育者、舊有四年義務教育辦法、雖經中央及地方教育當局、努力督策進行、卒因經費困乏、師資稀少、及其他種種關係收效、尚微直至今日、通都大邑、綱目皆是文盲、窮鄉僻壤、更不待言、據教育部十九年度統計、入學兒童僅佔學齡兒童百分之二一〇八、際此世界風雲緊迫之秋、吾人尙不採取更有效之方法、於最短時間、推行義務教育、則民族前途、實有不堪設想者、教育部前曾訂定小學法規、經過立法程序、於二十一年十二月、由國府公布、此外又有第一期實施義務教育辦法大綱及短期義務教育實施辦法大綱、於廿一年六月由部公布、並已編就短期小學課本四冊、頒發應用、此外則有小學採用二部制之通令、徒以未有强迫法令、令各省市遵照辦理、故寬嚴遲早、頗未能一致、茲特將前項辦法申叙概略、並擬具意見如下、

㈠應限期實施一年制之短期義務教育、對十足歲至十六足歲年長失學兒童、實行强迫教育、此爲治標辦法、

民國九年、曾有舉辦義務教育之法令、其推行期限爲一年、國民政府成立後、第二次全國教育會議、改定義務教育推行期限爲二十年、然其推行對象、皆爲四年、義務教育所需經費之浩大、所需教員之衆多、衡諸國家財力社會經濟及現有師資之實際狀況、皆相去甚遠、欲達到教育普及之目的、殆有河清無期之概、查前頒短期義務教育辦法、實爲適應我國特殊環境之救急方策、將義務教育之期限、暫時縮短爲一年之短期、小學或短期小學班、使十足歲至十六足歲之年長失學兒童、毎日分班受二小時之教育、並免收學費、供給書籍用品、以便貧寒子弟、得以一面工作、一面免費入學、二十年來、中央及地方提倡推行義務教育、不可謂不力、然而經時久、用力多而獲效甚鮮者、實以四年義務教育、所需經費師資、亦屬數量太巨之故、短期小學或短期小學班、則以一教員於上午下午及晚間、分教年長失學兒童三班、以每班四十人計之、一年中得畢業兒童一百二十人、與普通小學兒童兩班、予以全日之教育、亦以每班四十人、計四年畢業、兒童僅八十人、兩相比較、經費多寡之懸殊、不啻一與十八之比也、短期小學或短期小學班之課程、僅爲識字及簡單常識、淺易算術、教學至易、不過視現行民衆學校略進一步、稍知習算者、均能擔任、故其師資、不限曾受經受師範訓練及有若何之教學經驗與普通小學課程繁多、教員必須嚴格檢定者、情形各殊、前項實施辦法大綱、規定教職員、除聘請合格教員外、應充分利用下列人員、㈠當地師範學校或鄉村師範學校、已屆實習之師範生、㈡已受相當訓練可爲代用教員之師塾教師、㈢當地公務人員、㈣當地具有相當程度之人員、㈤志願擔任教員並盡義務者、將教員資格特別放寬、此各國開始舉辦義務教育時、共有之事實也、且年事較長與智能力亦較富、一年之效果、有時或竟與六歲入學受四年教育者相差無幾、而年長之人、一經畢業即可出而服務、就整個社會言、又不啻逐年增加多量之識字青年也、查各國實施義務教育、皆從推廣小學教育着手、使小學教育成爲義務教育、而其義務教育年限、亦逐漸延長、我國文盲太多、財力太細、義務教育與小學教育、實不能併爲一事、對於年長失學兒童、縮短其義務教育年限、以期迅速普及、實爲至不得已之事、根據上述理由、擬請由中央規定、自二十四年度起、爲實施義務教育開始時期、暫以四年爲期、並指定短期小學或短期小學班爲實施義務教育場所對於十足歲至十六足歲之年長失學兒童、實行强迫教育、

㈡注意竭力推廣小學教育並切實推行半日二部制、此爲治本辦法、

前述短期義務教育、乃專爲救年長失學兒童而設、至爲增加學齡兒童入學機會、提高普通小學教育效率起見、則對於小學教育之推廣充實、尤屬切要、前訂小學法小學規程、關於地方教育之研究、小學編制經費之支配、設備之充實、訓育之改革、教職員之待遇進修、均有嚴密之規定、尤於科程一事、特別注重、以期現有各小學得遵此種規定、以充實其內容、在第一期實施義務教育辦法大綱中、並規定分年分區及實驗推行之程序、以期漸臻普遍、然逐期逐地實驗推行、頗需年歲師資之造就、雖一面於普通師範學校外、又增設簡易師範學校簡易師範科特別師範科、然亦緩不應急、且亦無從於短時期間訓練多量之人才、則又不得不另想應急辦法此辦法、爲何即採用二部制是也、據十九年度統計全國小學幼稚園數二五〇八四〇所、小學教員數五六八四八四人、在學兒童數一〇九九四八九七九人、平均每一校收兒童僅四十四名、毎一教師教兒童僅十九名、不經濟若此、實爲世界各國所鮮見、彼教育發達經濟、遠勝於吾之國家、每一教員、所教兒童、均多於吾、以吾國之貧瘠反此浪費、殊不合理、即國家前途之危險、亦有不堪設想者、二部制爲就現有經費師資之數量、於兩不增加之原則下、力謀小學教育擴充發展之絕好辦法、歐州大戰以後、已有若干國家、先後採用頗著成效、而半日二部制、較間時二部制、尤適合於目前、吾國經濟原則、以無須增添校舍及游戲休息場所也、就兒童獲益言之二部制、雖稍不及普通小學、惟相差亦不致過遠、且爲整個社會、着想少數之在學兒童、爲大多數之失學兒童、略爲減少幾分教育上之幸福、以盡互助之天職、衡情論理、亦屬應然、二部制推行後、各小學經費教員、祇須略事增加、即可添收加倍之兒童、換言之、即一校可以作兩校之用、全國頓增加一倍之小學、一面並將現有小學、盡量利用、充實學額、則兒童入學機會、當可增加數倍、寖寖將普及於全體學齡兒童矣、根據上述理由、擬請中央積極提倡由國民政府明令全國各小學切實、推行半日二部制、諸鄉村城市小學、供不應求之處、所尤須力求照吹、一面並利用私塾教師、加以訓練、以補上列各項師範教育之不足、

至上述義務教育經費之來源、在實施辦法大綱中、業有詳明之規定、其大要除就地籌措外、得呈請主管教育行政機關、予以補助、惟實行强迫以後地方經費不敷之數、必更巨大、擬請中央自二十四年度起、另行指定的欵、力爲補助、幷令各省市、亦自二十四年度起、各撥的欵、專爲實施短期義務教育及推行小學二部制之用、（查二十年十二月二十一日第四屆中央執行委員會第三次全體會議、關於教育之決議案、（甲）關於國民教育者共二三兩項、對此會有規定合併聲明、）上述實施義務教育標本兼治辦法、是否有當、敬候公決、提案人蔡元培葉楚傖戴傳賢丁惟汾朱培德宋子文何應欽吳敬恒朱家驊、

教部 褒獎捐貲興學人員

教育部對於各省市捐貲興學人員、其自二十三年一月至五月已發給獎狀者、曾刊布報端、茲將各省市二十三年六月至十二月捐貲興學人員、由教部獎狀之姓名、探錄於下、

㈠六月份有江蘇常熟汪錫卿捐五千六百七十餘元、發給二等獎狀、

㈡七月份有廣西容縣廖明德堂捐一萬二千餘元、發給一等獎狀、廣東梅縣陳偉銘捐五千一百元、發給二等獎狀、廣東中山陳寬捐三千元發給三等獎狀、又李連•黃曖•各捐一千元、以上各發給四等獎狀、又許發•佘潤秀•各捐五百元、以上各發給五等獎狀、

㈢八月份有廣西柳城韓彩鳳捐三千八百餘元、山東陽穀陳超霖捐三千元、各發給三等獎狀、山東陽穀陳耀漢、捐三萬零三百餘元、蓬萊叢良弼捐二萬七千七百餘元、各發給一等獎狀、

㈣九月份有山東黃縣張幼珊捐五千三百七十餘元、發給二等獎狀、又張錫朋捐四千七百五十元、又張梯青捐四千一百六十元、又雲南建水吳姓闔族捐四千元、各發給三等獎狀、湖南平江萬李氏捐三萬餘元、又汝城胡鳳璋捐一萬零四百五十元、各發給一等獎狀、

㈤十月份有江西豐城熊桂秋捐三千八百餘元、又河北冀縣李周氏捐三千一百餘元、各發給三等獎狀、江蘇川沙胡璇伯捐六千五百餘元、發給二等獎狀、

㈥十一月份有河北滿豐康芹齋捐三千元、發給三等獎狀、北平市金韻梅捐二萬元、以上發給一等獎狀、

㈦十二月份有朝鮮華僑籍隸山東蓬萊之宮鶴汀捐一千五百元、發給四等獎狀、山東牟平李蜀亭捐四千元、發給三等獎狀、安徽無爲李蓋臣捐五千元、以上發給二等獎狀、河北灤縣王祥和捐一萬一千元、發給一等獎狀、

並聞凡自二十三年一月起至十二月底、各省市捐欵人捐欵較多、合於捐貲興學條例須彙案、呈請國府給獎之規定者、有吳德馨（粵教廳）•丁立方（浙教廳）•周渭石（上海市教局）•陳耀漢（魯教廳）•萬李氏（湘教廳）•等、已由教部於前數日彙案、呈請國府褒獎云、

余上沅奉教部令 赴歐美考察戲劇教育

（南京十三日電）北大教授余上沅、奉教部令派赴歐考察戲劇藝術教育、近已離京返平、將於二月二十左右、由滬赴日轉俄、在俄事畢、再至歐洲中西部普遍考察各國劇運、然後經美返國、

蔣夢麟昨日抵平

（北平十三日電）蔣夢麟前奉令赴菲參加東亞高等教育會議事畢、今晨抵平、在港時、曾晤胡適、菲島教育之普及、出人意外、我國應急起直追、

各大學聯合會昨集會

▲劉湛恩報告赴菲經過
▲同時舉行年會聚餐會

上海各大學聯合會、於昨日下午六時、假八仙橋青年會九樓、舉行年會聚餐會、出席者、有光華大學•滬江大學•復旦大學•暨南大學•交通大學•大同大學•大夏大學•美術專校•法學院•法工學院•法政學院•正風文學院等十餘校代表張壽鏞•劉湛恩•歐元懷•黎照寰•曹梁廈•金通尹•沈鵬飛•褚輔成•王濟遠•胡端行•馬公愚•朱公謹•鄭克昌等數十人、主席張壽鏞、首由主席報告一年來之會務狀況、並討論議案多件、繼由劉湛恩報告出席菲列濱東亞高等教育會議情形、及考察該地高等教育•職業教育之經過暨感想、歷時甚久、最後舉行年會聚餐、至十時許始散會、

市教局昨舉行 升學職業指導演講會

▲請江問漁等主講
▲在務本和安兩處

上海市教育局、於昨日在務本女中及和安小學兩處、舉行本學期中小學升學職業指導演講、各校應屆畢業生俱照指定地點參加、頗形擁擠、茲分誌各情如次、

▲中學部份 於昨日上午十時、在和安小學舉行、參加學校計有慈航助產•光華附中•澄衷中學•廣東初中•復旦實中•東方初中•人和助產•貧兒教養院附中•徐匯中學•僑光中學•中德助產•大同附中•民立中學•敬業中學•大夏附中•廣肇初中等校應屆畢業生共二百餘人、由市教局錢弗公主席、請職教社江問漁主講、中學生升學及就業應有之準備、指導甚詳、歷二小時始散、

▲小學部份 分務本和安兩處、於下午二時舉行、和安會場到比德•彭南•飛虹•和安•澄衷附小•匯師等校二百餘人、由錢弗公主席、務本會場到通惠•時化•旦華•報工•唐灣•敬業•養正等校二百餘人、由會細點主席、請職教社楊衛玉等分任講師云、

中國科學社 昨開董理聯席會議

▲由蔡元培主席報告社務
▲徐新六繼任基金保管員

中國科學社、於昨日下午三時、在亞爾培路該社社所、舉行董事理事聯席會議、出席者計有蔡元培•孫科•宋漢章•徐新六•胡敦復•伍連德•楊孝述•周仁•胡剛復等十餘人、主席蔡元培、首由主席報告開會宗旨、及社務情形、次討論各項議案、其中最重要者、爲該社基金保管委員宋漢章、因年老失聰、迭請辭職、特於昨日移交、並公推徐新六繼任、當場點收、聞宋君保管該社基金、共歷六年半之久、在此期中、該社在京滬二處、購進社所地產、並建築圖書館•研究所•添置圖書等項、共費去二十八萬餘元、該社基金不多、一切建築等費、原以基金抵押而來、人均以爲必須移動基金甚巨、但因宋君處理得法、截止去年底結算、竟能全部保存、足見宋君爲經濟界之老將、且對於保管公欵之一番苦心、故該社同人、熱烈致謝、宋君表示、對於社務、以後仍當從旁輔助云、會議至五時許始畢、

崇明旅滬學會昨成立

▲由童行白主席江亢虎演講
▲楊震中等十一人當選理事

崇明旅滬服務教育界人士爲謀聯絡感情、研究學術起見、特發起組織崇明旅滬學會、於昨日下午二時假市立和安小學大禮堂舉行成立大會、到童行白等百餘人、主席團童行白•楊震中•黃宇陶•王樂民•宋宏、紀錄陳東白、首請江亢虎博士演講、題爲理想社會、希望以崇明爲實驗模範縣、以推行理想制度、繼即開會行禮如儀、由主席童行白報告組織學會之意義、及今後工作之途徑、繼由市黨部代表王龍章、市教局代表聶海帆致詞、旋討論事項、㈠通過會章、㈡出版定期刊物、㈢組織職業介紹委員會、㈣舉行學術講座、㈤舉行聚餐以資聯絡感情、㈥促成崇啓合併、等要案多件、末選舉理事、計楊震中•許佩行•宋安•陸蔭初•童蒸葛•陳象新•陳東白•施祺鵬•楊頌禹•湯與九•王樂民等十一人當選理事、朱亞揆•龔不雄等五人當選爲候補理事、至五時許散會、並於昨晚假四馬路同興樓舉行會員大聚餐云、

全國專科以上校各類圖書

教部統計全國專科以上學校二十一年度各類圖書、茲摘要錄下、

㈠全國專科以上各校二十一年度各類圖書中之總類圖書、七五六三九五冊、（國立大學與學院及專科、合計二二六二一九冊、部立專科六八〇三冊、省立大學學院專科共一三二七九三冊、私立大學學院專科共四〇〇五八〇冊）

㈡哲學圖書共一五五二七九冊、內國立部份七二三四五冊、部立二六三冊省立一九一〇四冊、私立六三六六七冊、

㈢宗教圖書共五四五二二冊、內國立九五九三冊、部立四二二一冊省立四一九七冊、私立四〇三〇一冊、

㈣社會科學圖書共三二四〇二四冊、內國立一〇八三四一冊、部立一五一四冊、省立六九一四五冊、私立一四五〇〇五冊、

㈤語言圖書共七一五三三冊、內國立二五二〇四冊、部立四五六冊、省立一〇一九一冊、私立三五六八二冊、

㈥自然科學圖書共一五二八二一冊、內國立五四五八八冊、部立一四二一冊、省立二五二九一冊、私立七二八〇〇冊、

㈦應用科學圖書共一七八二三六冊、內國立五六四一一冊、部立一一二五冊、省立三三二一七〇冊、私立七八五三〇冊、

㈧美術圖書共六三七〇七冊、內國立二三四七八冊、部立七二四冊、省立五四三一冊、私立三四〇七四冊、

㈨文藝圖書共四二三三四二冊、內國立一四〇二五五冊、部立二四〇八冊、省立一〇三三五七冊、私立一七七二二冊、

㈩史地圖書共三六六二七〇冊、內國立一四二八三七冊、部立二九八二冊、省立八一一〇四冊、私立三九三四七一冊、

以上合計總數三九五一八四七冊、其中國立大學與學院及專科校、共有一四二〇九五四冊、部立專科各校共有二八一三八冊、省立大學學院、專科共計五一二二三八冊、私立大學學院專科共有一九九〇五二七冊、

熊子容赴滇講學

雲南省立雲南大學爲培植滇省中等學校教師及地方教育行政人員起見、現擬充教育學系之設置、專函寰球學生會總幹事朱少屏、延聘教育專才主講該學系、茲聞復旦大學教授熊子容、暫向復旦請假、應聘前往、按熊氏係在國華盛頓大學教育學院、專研教育、歷任京湘滬各大學教授有年、其著作在商務黎明世界各書局出版者甚富、尤以公民教育學原理兩書風行全國、務快士林、熊氏表示、以該省地處邊疆、文化建設、較之腹地各省更爲重要、入滇服務、義不容辭、已定於下週內、乘郵船由越轉滇云、

家庭教育講座將出版

兒童幸福會主編

本市兒童幸福會與家庭工業社聯合出版之家庭教育講座、其第一冊已定於本月十五日出版、是書由吳鐵城、潘公展、李廷安、三氏任名譽總編輯、陳蝶仙、胡叔異二氏任主任編輯、馬鳳岐、唐冠玉、朱蒯雲、黃秀芳、陳小翠等任編輯委員、錢弗公、周望鶴二人爲編輯、內容異常豐富、有吳市長之兒童幸福與民族生存、潘局長之教育兒童之責任、李局長之家庭建築、陳蝶仙之創刊緣起、及吃飯問題、胡叔異之父母教育與家庭教育、唐冠玉之提高婦女與家庭教育、朱鳳蔚之家庭經濟與齊家、錢弗公之國定兒童年中談家庭教育等、均屬佳構、他如李大超湯增敭徐卓呆嚴獨鶴陸京士諸氏、亦均親撰論著、綜觀該書內容、執筆者均係一時碩彥、凡所論述均切實際、聞此後每季發行一冊、必要時增出特刊、每冊定價三角、總代售處爲時代印刷公司、

正論旬刊第八期出版

正論旬刊第八期已於日前出版、內容豐富、短評有要人們的謎、保障事務官、這纔是公正的態度及上海繁榮的危機等篇、專論有健夫之學生國貨年與學術獨立的問題、烏朋之爲改良監獄向司法當局進一言械階之法意聯盟之影響、次臘之讀「香港大學生起居註」、以後及陳振驚以勞役迎到未來之偉大等、此外尙有許申生之讀陳訪先君作「知識份子的兩極端」後之通訊一及述而不作等、均極精采云、

中山體專童軍教練班畢業

蘇州中山體專童子軍教練員訓練班、開辦多載、訓練認眞、成績昭著、歷屆畢業學員、達一百七十餘人、服務各省市、本學期第十六屆畢業班、已於八日開始舉行畢業考試、中國童子軍總會派楊克敬前往監試、校長朱重明、教練許炯烈李玉生等、均出席襄助、毎日自上午八時起至下午五時止、分別考試各項學科及術科、至十二日考試完畢、該班第十六、十七兩屆全體學員、並於昨日邀請楊主任、在大禮堂演講「教練員應負的責任」、

利生小學本期之學術競賽

法租界喇格納路（黃河路）白爾路口、市教育局立案之利生小學、自周校長辦理以來、不及四載、而教學設施、無不突飛猛進、成績斐然、該校原在藍波賽路、本學期始遷至現址辦理、有學生三百人、當局方面爲促進兒童競進思想及鼓勵學生學習興趣起見、本學期除往各大著名工廠參觀及旅行外、各級復分期舉行作文、書法•美術•勞作•童子軍課程、英文習字等比賽、參加者非常踴躍、成績均極優良、計作文比賽優勝者、有王伯生•周佚芸•周杏卿•金美珠•方春祿•徐士英等九人、書法比賽優勝者、有是孟鵠•王永宜•周佚芸•任大明•董賣欽•美術張義寶•楊覺馨•徐士英•勞作優勝者、畢淑範•方春祿•張竹軒等、童子軍課程石伯生•涂九皐•任大明•鄭毓芬、英文習字有陳品珠•劉廣珠•張婉雲等佔先、聞該校春季招生、業已開始、連日白爾路•蒲西路•黃河路一帶子弟、趨前索章報名者、已甚多云、

體育新聞

萬國足球去年盟主讓位 葡萄牙淘汰英格蘭

葡軍可畏以六對二得決賽權
將來中葡決賽勢必一番劇戰

西聯足球萬國杯複賽、中俄之戰、因場地不能用停賽、但葡英一組、則照常在跑馬廳舉行、葡萄牙竟以六對二之鉅數、將英格蘭淘汰、英格蘭爲上屆冠軍、至此宣告讓位、而葡萄牙之中興氣象、亦殊蓬勃可驚也、上半時葡萄牙即縱橫一時、以四對一佔先、下半時形勢已非、英格蘭祇得一隻、葡萄牙又加二球、結果成六對二之比數、以目下葡萄牙之凶狠、將來中葡決賽、甚難事先預測也、

中俄足球停賽

▲因雨未舉行

中華對俄國之上海萬國足球複賽、本定昨日在申園交鋒、爭決賽權、無奈連日陰雨、場地濘濕、不克適用、不得已改期舉行、

上海女子籃球會 九隊加入爭雄

▲二月十七開賽

上海女子籃球會聯賽、於前日（十二日）截止報名、計有九隊加入、本屆分甲乙兩組奪標、現正釐排秩序、定二月十七日開始比賽、茲將分組各隊隊名列左、

▲甲組四隊 兩江、東南甲、暨南、崇德、

▲乙組五隊 東南乙、兩兩、江江、光華附中、華東女中、

益利杯功德圓滿 廣東隊榮膺冠軍

昨（十二日）晚八時、爲第一屆益利盃廣東對祖慈決賽之期、雖天不作美、而冒雨往觀者、仍有二千餘人、爲乒乓賽空前未有之盛會、由徐多任裁判、胡建坤紀錄、王孟年檢察、曹銀東李夙池陸修律陳振聲爲巡邊員、兩隊賽員均係久戰沙場之海上名將、故戰情緊張、精彩百出、尤以盧仲球對陸漢俊、歐陽維對方克平、容德能對鄧國富之表演、更引人入勝、結果爲四比三、廣東榮膺冠軍、祖慈屈居亞軍、賽畢由益利汽水公司總經理許廷佐給獎、並分贈該公司自製玻璃杯一打於參加各隊、以誌紀念云、茲將戰績列后、

廣東	祖慈	比數
程志鴻	周健文	一比三
盧仲球	陸漢俊	一比三
林榮基	路洪彪	三比一
陳兆文	江振滯	三比〇
歐陽維	方克平	三比二
容德能	鄧國富	三比二
林叢容	阮耀輝	〇比三

附職員會通告、第一屆益利杯業已結束、凡參加各隊即日起請攜收據、前往該會領還保證金可也、

中青籃球賽今日秩序

時間	與賽隊名（組別）	裁判員
五時	國光 對 黠健（學二）	錢一勤
五時三刻	海盜 對 惠中（學三）	鄭志芳
六時半	慈隊 對 稚鷹（學二）	凌希陶
七時一刻	恒心 對 合興（商五）	江良規
八時	虹光 對 梅螺（商二）	江振德
八時三刻	新合星 對 火烽（商二）	戴昌齡

西青籃球今晚秩序

▲稅專對軍官乙一決賽

西青籃球、今晚乙組一部決賽、稅專與麥令軍官爭乙組決賽之權、尙有甲組一場、雲飛對麥令、將有劇戰、秩序如下、

稅專對軍官	乙一決賽	七時一刻
明强對盤中	丙組比賽	七時半
雲飛對麥令	甲組比賽	七時半

兩江籃球隊戰勝伊令

▲今晨赴青浦比賽

昨晚兩江戰伊令于海軍青年會、八時半開始角逐、按兩江自使用男子規則、初戰美聯、再戰英美混合、均大勝而歸、昨晚之對西婦伊令、其勝利固亦意中事、第一局兩江敗北、兩江打來、似覺不甚振作、五分鐘內、陳榮明首開紀錄、是時雙方競爭頗烈、伊令憑其身高力大、佔便不少、計分員叫子一吹、看黑板寫了伊令六、兩江三、第二局秋色平分、休息片刻後、戰爭又起、兩江運用五人防守法、伊令隊竟不似以往之猖獗、而兩江隊之陳榮明陳聚才、則氣概雄勃、兩衛亦克盡厥職、東搶西奪、制敵人於死地、三四兩局、伊令隊漸現不支、四局竟毫無建樹、先負之兩江、此時則似出海蛟龍、矯健活潑、攻守得宜、竟使伊令一籌莫展、結果兩江以二十五對十四獲勝、又兩江甲隊定於今晨九時、赴青浦比賽、一行共十四人、係該校教務長張元生及教練胡正渠兩君率領、並聞青浦體育會特請該縣錢縣長家驤及縣黨部常委黃孺澤兩君行開球禮云、比賽秩序經探錄如下、㈠十四日三時對青商紅隊、㈡十五日三時對青商綠隊、㈢十六日上午遊佘山下午返申、

克勞福擊敗潘萊

（路透十二日梅爾朋電）今日澳洲網球家克勞福以三比一之光榮紀錄、擊敗英國網球家惠勃爾登錦標潘萊、奪得單打錦標、比數如下、

克勞福（澳） 二比六 六比四 六比四 六比四 潘萊（英）

市一工商足球昨賽

組別	隊之勝負	成績
從	益豐勝輔導	六比〇
運	逸民勝[illegible]	二比一
基	北友和飛公	三比三
從	花旦和明星	三比三
礎	敬祥勝曙光	五比四
運	引立勝鐵鳥	五比〇
生	茂泰勝新榮	二比〇
從	友華勝民醒	四比二
動	情華勝青年	三比二

中華體育會籌組越野隊

▲已徵求各名將同意

中華體育會田徑隊總幹事孫志翀鑒於越野跑歷屆之失敗、均因名將分散於各隊、茲特發起集滬上精銳、組織一隊、刻已着手徵求各名將同意云、

愛樂體育社發起乒乓賽

愛樂體育音樂社所創辦之第二屆愛樂杯乒乓錦標賽、自即日起開始報名、毎隊報名費一元、保證金一元、（賽後未退出及未棄權兩次者發還）、欲加入者、請向滋路德興里四十五號愛樂社報名、日期元月廿五號截止、

肺癆菌構造與「三那星」之作用

夫肺結核菌體、係中性脂肪之內膜與抗酸性蠟質之外膜構成、若非設法破壞其蠟質之防禦及解除其脂肪性之武裝、則無由俘擒結核菌而置之死地、且結核菌、侵入人體局部時、其四週即被侵蝕、而形成頑強之結節、以阻礙血流之通過、致使注射或內服之一般消毒藥劑、無由越雷池一步、宛如特別戒嚴之禁區、藥力既無從接觸患部、則雖溺沉全身於藥池中、亦不能傷結核菌之毫髮、是故撲滅肺結核菌之唯一作戰方略、至少必須具下列之兩種先決條件。

(一)凡藥能破壞結節、而直達患部者。

(二)又能剝奪或溶解其蠟質及脂肪性之內外膜者。

如此、始能奏破關斬將之功、否則隔靴搔癢、彼結核菌、且在此兩種保障之下、竊笑人之莫余害也。

因此、我普天下結核病者之大恩師、柏格爾博士、百尺竿頭、再進一步、搜集動植礦性物之各種藥物、而苦心研究、得期一種有脫蠟作用、而藥性和平無毒者、孜孜數十年、不知絞盡幾許腦汁、濺盡幾許心血、以求最合理最有效之化學劑不已、終發見特殊動物之腸間膜線壓縮汁中某一種有效成分、對於結核菌、有強力脫蠟之作用、完全脫蠟、自此昔日東西各醫家、所視爲人工不能除去結核菌抗酸性之主張、完全推翻、肺結核特效藥「三那星」SANOSIN遂應此新醫理新學說而產生、其功用專治一二三期肺結核(肺癆)結核性肋膜炎、皮膚結核、骨結核、及其他各種結核症、凡曾行各種療法、不得見效者、一服「三那星」立奏不可思議之效力、萬試萬靈、在中國、業經國民政府中央衞生試驗所化驗、藥性和平、絕無任何禁忌及副作用、四時皆適、老幼咸宜、洵爲廿世紀最新發明之肺病大救星也。奉贈「三那星」實驗報告書及肺病療養指導書。

嚴防假冒「三那星」一九三四年十月起實行德國「三那星」原廠改良說明書戳上均印美政府註冊凸印鋼版圖章請諸君辨明免受欺騙

總發行處　美商愛世開洋行　上海仁記路一百十九號　各大藥房均有出售

西蜀痔漏專家到滬

介紹人　黃金榮　張公權　杜月笙　楊虎　王一亭　曾擴情　董修甲　宋湜　謝利恒　鄭子良　方公溥　秦伯未　費穆　唐英　許立

張君培根西蜀國醫痔漏專家黃濟川老先生之大弟子也從師十餘年深得秘傳不用刀割不用電燒對症用藥僅旬日痔管即落毫無痛苦永遠斷根在蜀活人不可勝計近因京滬友人之邀請到滬應診現設診所於法租界呂班路霞飛路口鴻安坊一四七號(電話八五七二七)特爲介紹俾患斯症人士有所適從

PASTILLES VALDA

演說家體操家戲劇家請試華達丸他們必覺快樂

世界各大藥房均有出售　請認本牌記

總經理　上海愛多亞路九號　法商龍東公司

(6)　分售處　各大公司西藥部各大藥房均有出售

理由不一而足　然其選用則同

請君自家加以判斷

君何不今日起即設法使齒牙更爲光潔動人乎。今後三十天中。試用李施德霖牙膏。而觀其迅速祛除翳膜及隱藏之污斑者爲何如。君之齦部更爲健康者又何如。惟有李施德霖牙膏能使口腔清爽奮興。君其自家加以體驗可也。

李施德霖牙膏　LISTERINE TOOTH PASTE

又能使呼吸甜美

經濟專刊

每逢星期一出版　第一〇七期

民國二十四年內外債券概況一覽(續)

王宗培

表三　各省市政府地方公債一覽

省市別	債券名稱	發行年月	利率	還本付息月份	還清日期	發行實數(元)	現負本金(二四·一·一)總數(元)	百元(一)支(元)	債票種類	經付本息銀行
山東	省政府補助陳絲公債	23、	年五釐	23、	29、3、15、	400,000	400,000	100.00	千五百	山東省民生銀行
	合計					400,000	400,000			
四川	二十一軍第一期整理川東金融公債	23、7、	月四釐	每月	29、10、31、	5,000,000	3,500,000	70.00	千五百百十	四川省二十一軍總司令部發行各項債券共還本付息事宜大抵由重慶之中國·聚興誠、四川美豐·川康殖業·四川商業·川鹽·重慶平民·四川地方等八銀行按月輪流代辦
	二十一軍第二期整理川東金融公債	23、11、	月四釐	每月	30、3、28、	1,100,000	880,000	80.00	五百百五十十	
	二十一軍軍需債券	23、11、	月八釐	每月	28、1、31、	1,000,000	500,000	50.00	千五百百五十十	
	二十一軍第二期鹽稅庫券	23、3、	月八釐	每月	26、8、31、	5,000,000	3,100,000	62.00	千五百百五十十	
	二十一軍印花烟酒庫券	23、4、	月八釐	每月	26、7、31、	5,000,000	3,100,000	62.00	千五百百	
	二十一軍田賦公債(一)	23、8、	年八釐	3、9、	27、9、30、	5,000,000	4,000,000	八支	千百十五一	
	二十一軍統稅庫券	23、1、	月一分二	每月	24、7、31、	3,000,000	1,750,000	58.34	五千千	
	二十一軍剿赤公債	23、6、	月八釐	每月	28、2、28、	10,000,000	10,000,000	100.00	千	
	二十一軍第四期鹽稅庫券	23、6、	月一分二	每月	24、2、28、	6,000,000	6,000,000	100.00	五千千	
	計					42,100,000	32,980,000			
重慶	市政府改良電話公債	20、1、	年八釐	3、6、9、12、	25、12、31、	168,000	96,000		一百二十	重慶銀行
	合計					42,268,000	33,076,000			
江西	省整理金融庫券	18、	月五釐	每月	25、1、31、	8,000,000	1,080,000	13支	五百百十五一	江西省裕民銀行
南昌	▲市政公債(三)	17、3、	年六釐			106,170	106,170			
	合計					8,106,170	1,186,170			
江蘇	國家分金庫災歉善後公債(四)	21、4、	——	1、7、	40、1、31、	7,000,000	3,640,000	52支	千、百、十、五、	江蘇省內之中國、交通、
	▲增比債券(五)	10、7、	月一分二	每月	25、7、31、	1,850,000	425,500	23.00	十、五、	江蘇省內之中央、中國、交通、江蘇、
	▲兌換券(六)	13、10、	——		24、4、30、	494,224	494,224			
	建設公債(七)	19、8、	年八釐	1、7、	29、7、31、	7,000,000	5,000,000	70支	萬、千、百、十、	
	二十一年江浙絲業短期公債(八)	21、3、	年六釐	3、6、9、12、	25、9、30、	3,000,000	1,320,000	44支	千、百、	江浙兩省內中央、中國、交通、中國國貨、江蘇、浙江地方、
	二十三年江蘇水利建設公債	23、10、	年六釐	4、10、	36、9、30、	20,000,000	20,000,000	100支	萬、千、百、十、	江蘇省內之中央、中國、交通、江蘇、江蘇省農民、
	計					39,344,224	30,879,724			
上海	市政公債	18、10、	年八釐	4、10、	38、9、30、	3,000,000	1,320,000	44支	五百、百、十、五、	上海中央、中國、交通、上海市、
	災區復興公債	21、11、	年七釐	6、12、	41、12、15、	6,000,000	3,750,000	62.5支	千、百、	上海匯豐銀行
	二十三年市政公債	23、7、	年七釐	6、12、	35、6、30、	3,500,000	3,500,000	100支	百、	上海中央、中國、交通、
	計					12,500,000	8,570,000			
南京	十八年南京特別市特種建設公債	18、10、	年八釐	6、12、	28、6、30、	3,000,000	1,320,000	44支	千、百、十、五、	南京中央、中國、交通、江蘇、中南、市民、
	合計					55,344,224	41,179,724			
安徽	歙昱路債票	21、10、	年八釐	3、9、	29、9、30、	500,000	410,000	82支	百、十、五、	上海及杭州中國農工
	合計					500,000	410,000			
河北	▲特種庫券	18、	月七釐	6、12、	27、6、30、	2,400,000	1,920,000	80.00	萬、千、百、	天津中國
	▲直隸四次公債(九)	10、11、	年一分	6、12、	25、12、31、	3,000,000	1,150,000			
	▲直隸五次公債(九)(十)	14、1、	年一分	6、12、	19、12、31、	1,500,000	1,500,000			
	▲直隸善後短期公債	15、6、	年八釐	6、12、	18、6、30、	4,000,000	4,000,000			
	▲六直隸次公債	15、11、	年八釐	6、12、	23、12、31、	6,000,000	6,000,000			
	計					16,900,000	14,570,000			
天津	▲市政公債	14、	年一分	4、10、		3,000,000	3,000,000		千百十	
	▲特區短期公債	16、4、	年八釐	6、12、	21、12、31、	500,000	500,000			
	計					3,500,000	3,500,000			
	合計					20,400,000	18,070,000			
河南	二十年善後公債	20、8、	年八釐	6、12、	28、6、30、	3,000,000	1,500,000	50支	百十五	河南農工銀行
	合計					3,000,000	1,500,000			
浙江	償還舊欠公債	17、4、	年一分	4、10、	29、10、1、	6,000,000	4,010,000	67支	萬千百十	浙江省內中國·浙江地方兩銀行
	公路債券	17、7、	年一分	6、12、	29、6、30、	2,500,000	1,250,000	50支	五百百十五	浙江地方銀行
	十八年建設公債	18、11、	年八釐	4、10、	33、10、31、	10,000,000	6,400,000	64支	千百十五	浙江省內中央·中國·浙江地方·中國農工四銀行
	十九年振災公債	19、7、	年八釐	6、12、	25、6、30、	1,000,000	700,000	70支	千百十	杭州之中央·中國·浙江興業·浙江實業及上海四明六銀行
	二十年清理舊欠公債	20、7、	年八釐	6、12、	29、6、30、	8,000,000	6,720,000	84支	千百十	浙江省內中國·浙江地方兩銀行、
	二十一年金庫券	21、8、	月五釐		24、8、31、	6,000,000	4,800,000	80.00	百十五	
	二十三年地方公債	23、10、	年六釐	3、9、	38、9、30、	10,000,000	10,000,000	100支	萬千百十	浙江省內中央·中國·交通·浙江地方四銀行、
	計					43,500,000	33,880,000			
杭州	杭州市自來水公債(十)(一)	19、	年八釐	6、12、	38、6、30、	2,500,000	2,425,000	97支	千百十五	杭州浙江地方銀行
	計					46,000,000	36,305,000			
湖北	二十年善後公債	20、12、	年八釐	6、12、	30、12、31、	3,000,000	2,100,000	70支	千百十五	湖北省銀行
	二十一年善後公債	21、10、	年八釐	6、12、	28、6、30、	3,000,000	2,250,000	75支	千百十五	湖北省銀行
	二十三年整理金融公債	23、3、	年六釐	6、12、	43、12、31、	4,000,000	3,710,000	93支	千百十五	湖北省銀行
	十三年金庫定期借券	13、11、	年一分	1、	25、11、1、	2,400,000	2,400,000		十五一	湖北省銀行
	計					12,400,000	10,460,000			
漢口	市政公債第一期債票	18、	年八釐	6、12、	25、12、31、	1,500,000	600,000	40支	千百十五一	湖北省銀行
	市政公債第二期債票	21、	年八釐	6、12、	29、6、30、	1,500,000	1,500,000	100支	千百十五一	湖北省銀行
	計					3,000,000	2,100,000			
	合計					15,400,000	12,560,000			
湖南	二十二年省公債	22、	年四釐	6、12、	42、12、31、	3,000,000	3,000,000			
	合計					3,000,000	3,000,000			
福建	▲地方善後公債(十二)	18、	年六釐	6、12、		3,000,000	2,760,000	92支	百五十十五一	福建省內中央銀行
	短期庫券(十三)	20、3、		每月		500,000	500,000			
	▲第一期公路公債(十四)	20、7、	年六釐	6、12、		8,000,000	8,000,000		百五十十五一	
	第二次短期庫券(十五)	21、7、	月一分	每月		500,000	500,000		百五十十五一	
	二十三年短期庫券	23、9、	月一分	每月		900,000	900,000		百五十十五	福州中央銀行
	米南洋軍務公債(十六)	6、	年二分五			304,325	161,325			
	▲軍需公債(十七)	7、6、	年六釐			1,099,017	1,099,017			
	▲八年內國公債(十八)	8、	年七釐			897,000	897,000			
	▲金庫有利證券(十九)		月一分二			899,000	625,500			
	▲軍需善後借款證券(二十)		年八釐			1,100,000	1,100,000			
	▲軍用短期借款證券(二十一)		年一分			800,000	800,000			
	合計					18,082,342	17,352,342			
廣西	八釐短期公債	23、	年八釐	3、9、	28、9、1、	1,000,000	1,000,000	100支	千、百、十、一、	廣西銀行
	第一次建設公債	23、2、	年八釐	5、11、	28、11、1、	1,000,000	1,000,000	100支	千、百、五十、十、	香港及廣州廣西銀行號
	龍州電力廠建設債券▲	▲23、4、	年一分	4、	27、4、	100,000	80,000		十五、	廣西銀行龍州滙兌所
	計					2,100,000	2,080,000			
梧州	自來水第二期公債▲	▲23、5、	年八釐	4、10、	33、4、30、	100,000	72,400		二十、十、五、	
	合計					2,200,000	2,152,400			
	廣東第二次軍需庫券▲	▲(二三)20、6、	年一分	每月		8,778,100	8,778,100			廣東省銀行
	第二次金融庫券▲	▲22、		每月		未詳	未詳			廣東省銀行
西南	國防要塞公債▲	▲(二三)22、4、		每兩月		3,000,000	3,000,000			廣東省銀行
	廿三年短期金融庫券▲	▲23、9、	月一分	每月		2,000,000	2,000,000		百、五十、十、五、	
	▲地方勸業有獎公債	6、3、				4,333,034	4,333,034			
	▲維持紙幣八釐公債	8、1、				488,610	480,470			
	▲地方善後內國公債	10、3、				2,333,590	2,333,590			
	▲五年內國公債(廿四)	5、3、				1,000,000	1,000,000			
	計					31,713,334	31,755,184			
廣州	市政短期金庫券	23、9、	月六釐	每月		500,000	500,000		二十五、十、五、	廣州市立銀行
汕頭	地方自治公債	23、11、	年八釐	3、6、9、12、		210,000	140,000			
	合計					32,303,334	32,289,184			
	省公債合計					231,079,830	191,065,490			
	市公債合計					25,404,179	20,753,627			
	總計					256,484,009	211,818,117			

▲現無確實擔保，本息均未照付。

▲▲本位幣係廣東毫銀，每元約當國幣八角。

(表三說明)　(一)票面每百元之現負本金，或連號每百個之未抽出支數。(二)總額爲一千五百萬元。又此項公債抽籤以末尾一位數作標準，故號碼僅十個。(三)總額爲三十萬元，十七年十二月發行九萬三千三百六十六元，十九年一月起補募，又發一萬二千八百三十一元。(四)原案按年一分計算，整理後利息免除，又此欵原隨該省建設公債附帶抽籤，以後有無變更，尚待證實。(五)總額爲二百萬元。(六)總額爲一百萬元。(七)此項公債號碼僅七十個，又自該省水利建設公債發行後，此項建設公債已決定換回，刻已辦理登記。(八)此欵與浙江省會同發行。(九)利率第一年年息一分，以後每年遞加一厘五毫，至第六年加至一分七厘五毫。(十)總額爲三百萬元。(十一)分三次發行，十九年第一次發行一百五十萬元，二十一年及二十三年又各發五十萬元。(十二)第二次抽籤舉行後，迄未給付本息，實發數目，一說僅二百萬元。(十三)因中央協欵未能如數滙閩，未曾清償，現欠數目未詳。(十四)實募數未詳，僅知二十二年份又續發四十萬元。(十五)募集未能足額，二十二年五月經該省財政廳通令停募。(十六)總額爲三百萬元。(十七)總額爲一百二十萬元。(十八)此債雖爲中央令募，均已挪充該省費用，並未解部，亦未請領頒發，募集額爲一百二十萬八千一百元。(十九)總額爲一百萬元。(二十)孫傳芳時代派募。(廿一)周蔭人時代派募。(廿二)總額毫銀一千萬元。(廿三)總額爲毫銀三千萬元，一說實募僅五百餘萬元。(廿四)民國五年十二月奉北京政府核准撥發一百萬元，由粵募集，截留辦理善後之用，其應付本息，仍籌解歸併通案辦理。(全文完)

商業新聞

金融　星期拆價又跌二分

日來銀洋市況，本已逐漸下游，而昨日又值星期日，銀行休業，致形勢更見萎滯，洋拆市價，因而積欵，計早午兩市同爲二角一分，較之前日又跌去二分，拆票交易，早市轉賬一百五十餘萬，新交易六十餘萬，午市交易四十餘萬，小總會中交易七十餘萬，洋押欵交易取贖三十餘萬，新做五十餘萬，鈔票收回二十餘萬，錢莊洋公單收解二千七百餘萬，各路匯欵三十餘萬，收解方面，以銀行例假，致全部停頓，輔幣市面，亦日見鬆軟，江南小洋早市曾跌過一元，爲八百四十六元，午市雖仍回至八百四十七元，然較之前日仍無軒輊，廣東小洋，早市亦跌去一元，開七百五十八元五角，午市改爲七百五十八元四角，結果較前日跌小一元一角，做出交易，早市江南三千角，廣角十二萬角，午市江角四千角，廣角九萬角，銅元亦較前日縮短一千文，爲三百零六千文，交易數額二萬九千九百八十八串文，合代價洋九千八百元。

	早市	午市
洋拆	二角一分	二角一分
江南	八百四十六元	八百四十七元
廣東	七百五十八元五角	七百五十八元四角
拆兌	一千三百六元八角四	一千三百六元六角六
銅元	三百零六千文	同
衣牌	三千零六十文	同
角坯	二百零三文	同
貼水	七十四文	同

證券　證券經紀人交易徵稅之理論點

—債權移轉：豈可取費—

昨日下午華商證券交易所全體經紀人在證券大廈八樓開全體大會、討論最近政府預備徵收交易稅事、到會人數極爲踴躍、先由經紀人公會正副會長宣布經過情形及其工作後、會場發言絕多、咸以政府發行公債庫券、歷年以來、爲數已在十萬萬元左右、咸賴各經紀人廣爲宣傳推銷、始有此驚人之成績、不爲無功、納稅義務、原不後人、但公債庫券、爲政府發行之債票、即如政府爲公務而發出文件契約、亦從不有貼用印花情事、世界各國、從無徵收公債庫券交易稅之舉、於此可見公債不可與紗花麵粉雜糧等貨品相比擬、又證諸民間舉債、於其債權移轉時債務人反欲向債權人取費、必無此理、結果一致反對、並公推公會會長會同交易所理事長積極向政府請求免徵或緩徵云、

紗花　外棉齊告下挫

昨美棉開盤、因利物浦消息不佳、外商賣出、各月跌一至四磅音、聞有不動、其後華爾街不振、人氣益軟、收盤時因有一部份補空、略形回堅、計現貨跌九點、期貨跌七八點、印棉因日商賣出及棉農套售而跌、計平果爾跌三·二五羅比、奧姆辣跌六羅比、白羅溪跌五·七五羅比、原電錄左、(十二日電)

美棉		比上日	合國幣	英棉		比上日	合國幣
一	12.38	跌4	40.10	現	7.09	跌9	46.70
三	12.45	6	40.40	一	6.84	7	45.10
五	12.33	5	40.60	二	6.83	8	45.00
七	12.33	5	40.60	三	6.83	7	45.00
十	12.27	8	40.30	四	6.81	7	45.30
十二	12.24	7	40.40	五	6.80	7	45.60
現	12.65	9	40.90				
平果爾	156.00	跌3.25	24.10				
奧姆辣	227.00	6.00	34.30				
白羅溪	227.75	5.75	36.70				

現代最新設備
虹橋療養院
附設日光療養所
專供長期療養及戒毒之用不收醫藥費
院址虹橋路二百〇一號
電話二九五三六

申報醫藥周刊

（第一〇七期）

本刊廣告刊例
本刊只登全國新醫新藥廣告（其他廣告○概不接收○）定價每格（高四十字闊三十字）每次洋三十元○如蒙賜登○請與本館廣告部接洽○

本期目次

南寧市醫藥衛生概況……志昌
疾病常識問答……程瀚章
一年來之中國醫藥衛生……江晦鳴
齒槽膿漏症之病原治療及預防法……林鑑賢
耳鼻喉眼衛生常識……唐仁耀
肺結核淺說……胡嘉言

南寧市醫藥衛生概況

志昌

南寧是廣西的政治中心所在，近運幾年來開闢馬路擴充市區皆已次第完成；故繁華熱鬧較勝於往昔，人口倍增，而對於衛生之設施比往昔亦略爲完備。醫藥的設備則沒有多大的發展。現我把全市的醫藥衛生的現狀略述於下：

㈠公共衛生之設施

公共衛生由省會公安局負全責來辦理，其設施可分爲下列數項述之：㈠淸潔－關於淸潔方面，於偏僻處設立垃圾傾倒場，若距離垃圾場較遠之街巷則置公共垃圾箱，由公安局製造垃圾車，每日規定時刻次數令使役推至有垃圾箱之街巷傾去箱內之垃圾，並車至一處則停若干時刻，搖鈴爲號，俾街內住戶所有之垃圾得可盡傾至垃圾車，此外則請定淸道伕，每日掃除街道二次，並每年由公安局通令全市舉行大掃除二次，將市內之溝渠，公厠，公衆小便所，公衆痰盂等均實行藥水消毒。㈡保健－關於保健方面，則禁售一切不淸潔之飲食物，取締不合法之醫生及產婆，禁宰病畜，組織檢查隊，檢查市內公厠，各家廚房及厠所，戲院酒樓之衛生設備等。㈢防疫－關於防疫方面，則每年均贈種牛痘，市內之醫院，醫師則被聘爲義務職。每屆夏季則召集各醫院及市內之醫師組織防疫委員會，辦各種防疫藥苗贈注射於市民，舉行滅蠅運動，設置鼠箱於各街道。以上是關於公共衛生之實行，至於宣傳方面則印發各種疾病預防法，個人衛生之要點等文字之傳單或畫報，這是公共衛生之大概。

㈡醫院之現狀

南寧全市共有醫院五所，紅十字會一所，紅十字會無留醫之設備，祇做救急工作。五醫院中，內一爲公立軍醫院，三爲教會所立，一爲私立。設備最佳而規模又大者首爲軍醫院，共有新醫師十四人，太陽燈，X光，電療等器械均有，惟留醫者祇許軍人及現受軍訓之學生。留醫者均不須出若何費用，祇須膳費每日三角小洋，官兵均一律同等看待，手術費，注射藥費，內服藥費均免。而普通人雖不留入內留醫，但每日亦規有一定之時間准許入院診治，各種費用均照收，不過較其他醫院略廉耳。教會所設立之三所，內新醫一人者一所，新醫三人者一所，新醫二人者一所，設備不大齊全，皆屬普通設備，X光皆無，留醫之費用每日最低須二元起碼，注射藥費每針須五元起碼，手術費則隨病之輕重而定。若不留醫而到院診病者，每次診金一元，藥費及注射費照定該院所定之價目給與。以上四醫院於每日均規有一定時間贈診施藥，以利於貧病者。而私立之一所有中醫生一人，無甚設備，費用亦未詳。

茲將五醫院之現況列表於下：

名稱	醫生	立別	歲入公欵
廣西軍醫院	一四（西）	公立	一一〇，〇〇〇元
玫瑰醫院	三（西）	教會	
道救醫院	一（西）	教會	一八，六九〇元
小樂園醫院	二（西）	教會	
普濟留醫院	一（中）	私立	

㈢私設醫務所及藥房之現狀

南寧全市共有舊醫一百二十九人，新醫三十八人，以兩者醫務相較，舊醫較佳，這當然是指一般的而言，若屬名醫，醫務當甚繁。有這種現象的原因，約可分爲數端：㈠舊醫費用較廉，藥價亦不貴，若在新醫，當學醫的時候，已用去不少的金錢財力，待學成出而懸壺濟世的時候，醫學器械的設備所費亦鉅，所以所取的報酬當然較昂，加以藥來自外洋，運至內地抽稅甚重，所以藥價亦貴，而舊醫既無須若何設備，醫術又多屬祖傳，所以沒要多大的費用，故所取亦廉。普通每診一次，舊醫之診金數角卽可，而新醫須一元，若病須打針，所費更鉅，所以普通一般人爲減輕負擔，而多求諸舊醫。㈡無醫德的新醫作弊，使人對於新醫失信仰—有沒有醫德的新醫，利用一般人不知到新藥價之輕重與不知何病用何藥，所以一醫病人時，欲使病者不速愈，冀得多金，往往給不關重要的藥內服，或注射以蒸溜水又說是注射某某藥，須費若干，使病者耗費既鉅，病苦復不能除，因而轉診於舊醫而病得愈，病者卽向外宣傳謂新醫無用。此種醫者固少，然實新醫界中之蟊賊。㈢因個人所設之診務所設備較醫院簡陋，一般有病而欲求於新醫者，見個人所設之醫務所設備不全而多入醫院，此亦私設診務冷淡之原因。

現在再略說到藥房，南寧有中藥房五十九間，西藥房十六所，藥房之營業本視乎醫生之診業之濃淡，但西藥房成藥甚多，一般經濟充裕的人見其服法便利，又無須乎請教醫師，故購者亦不少。

（編者按）—志昌先生提出南寧新醫不發達的原因有三點：㈠醫費太貴，㈡受不道德新醫的影響；㈢設備不完備。這三點中間，除第二點須新醫本身自己努力外，其他二點均與經濟有關，我們一面希望新醫界團結起來，一面希望政府盡力幫助，來扶持這個新醫的萌芽。

疾病常識問答

程瀚章

（五十一）再歸熱

問 什麼叫做再歸熱？
答 這是一種流行性或地方性的傳染病。由於數種螺旋體寄生在血中而起。

問 這種病。西文是什麼？
答 德文是 Rückfallfieber。拉丁文。是 Febris recurrens英文是 recurrent fever 或 relapsing fever。都是再來發熱的意思。

問 他的病原螺旋體是誰發見的？
答 再歸熱病原的螺旋體。照現在所知。已有七八種。而最先發見的一種。叫 Spironema Obermeier 就是Obermeier 氏所發見的。這是指在歐洲流行的一種。此外尙有在非洲發見的數種。美洲印度和波斯發見的。也有數種螺旋體。都各不相同。

問 再歸熱的螺旋體。是從什麼傳播的？
答 是從許多吸血的昆蟲傳播的。像臭蟲。蝨。之類都能傳播。

問 再發熱的病變部分。主在身體的那一處所？
答 以脾臟爲主。所以病人的脾臟。一定見腫大。軟化。出血。或壞死。化膿等變化。

問 傳染之後。是不是立卽發病？
答 傳染之後到發病期。須經過五天到八天的潛伏期。

問 發病時怎樣？
答 初起時一定感到惡寒戰慄高熱（往往四十一度）而發病的。同時皮膚呈污穢黃色。乾燥。有熱感。

問 此後病人覺得怎樣？
答 此後有激烈的頭痛。伴以薦骨病和四肢痛。處處的肌肉起知覺過敏或壓痛。尤其是下腿的腓腸肌爲更甚。

問 還有其他的病狀嗎？
答 其他還有脈搏頻數。嘔吐。泄瀉。口唇匐行疹等。

問 脾臟怎樣知道是有病變？
答 脾臟很迅速的顯著腫脹。大多在肋骨弓下可以觸知。並且有壓痛。而肝臟也稍稍腫脹。

問 病人的精神狀況怎樣？
答 病人的意識。普通是明瞭的。但有時起無慾狀態。昏睡或譫語。間或有震顫性譫語的。

問 這樣的發熱期。要經過幾天。怎樣退熱？
答 這樣要經過六七天。其後有多量的發汗而退熱。

問 退熱後。病狀可以完全消退嗎？
答 退熱後各種病狀可以消退。脾臟也縮小。脈搏變爲緩徐。病人覺得很爽快。

一年來之中國醫藥衛生（二）

江晦鳴

引言—醫學的教育—醫學的團體活動—醫事的糾紛—醫學的出版界—醫學的考察—醫事的建設—軍醫的訓練—舊醫藥界的一斑—新藥業的動態—鄉村衛生的調查—都市衛生觀—結論

㈢醫學團體的活動

醫學團體活動，在二十三年中，確爲一大轉變時期，請詳言之：

二十三年春，第三屆全國醫師聯合會，在首都舉行，集南北之菁英，聚東西之名碩，且得政府衮衮諸賢，爲之力與匡助，輿論推崇，社會重視，科學醫蓬勃之兆，大有含苞怒放之態，吾人偶一追溯歷史陳跡：猶知日本自明治維新後，科學醫其所以一日千里，賴有政法力量爲之推動；吾國科學醫，其所以趑趄不前，卽無政治力量爲之扶持，故政治於醫學之進展上，適爲一大原動力。迺者，第三屆全國醫聯會，黨國名賢，殆無不知斯會之重要，且能深明醫學與民族之關係，際茲民族復興之高潮中，頗能力與提倡，逆料此後中國之科學醫學，將因斯會而有相當之進展。

更有爲吾人所慶幸者，一年來中華醫學會，及第九屆遠東熱帶醫學會，先後在京舉行，所提出專門研究業蹟，益篇累牘，多爲吾國學者心血之結晶，一洗吾國在國際上無醫學研究人才之恥！大有斯會之卜，吾國醫學前途之光明，大有

LIVEX

力活肝

最新發明貧血症之特效葯
肝臟製劑中之極品

本品爲霞飛博士最新發明自動物肝臟內提出其精英煉成結晶體而製者功能強身補血主治惡性貧血症各種病後及產後之衰弱效確靈速非一般浸劑可比有膏片及注射液三種而注射劑無論皮下肌肉絕無痛苦尤爲此精純品之特長

詳細說明　函索即寄

上海馬斯南路廿號
信誼化學製藥廠發行
各大藥房均有出售

長命牌
維他賜保命
注射劑　丸劑

主治
神經衰弱　性官能病　腰痛背酸　未老先衰　健忘體弱　遺精腎虧　肺癆貧血　糖尿軟骨　氣喘腳氣
失眠腦弱　胃呆便結　戒絕鴉片　月經不調　宮冷白帶　產後病後

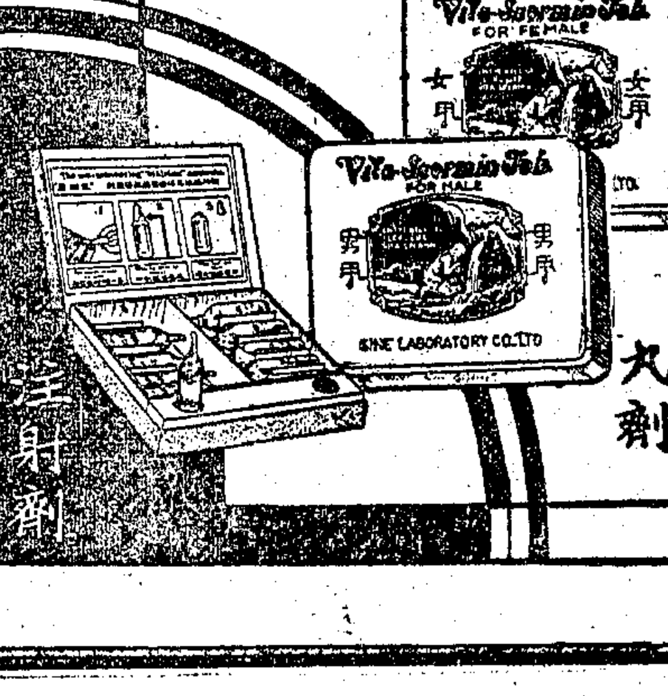

丸劑
注射劑

Sino-Acridin

最進步的黃色素製劑

果能克淋
藥片

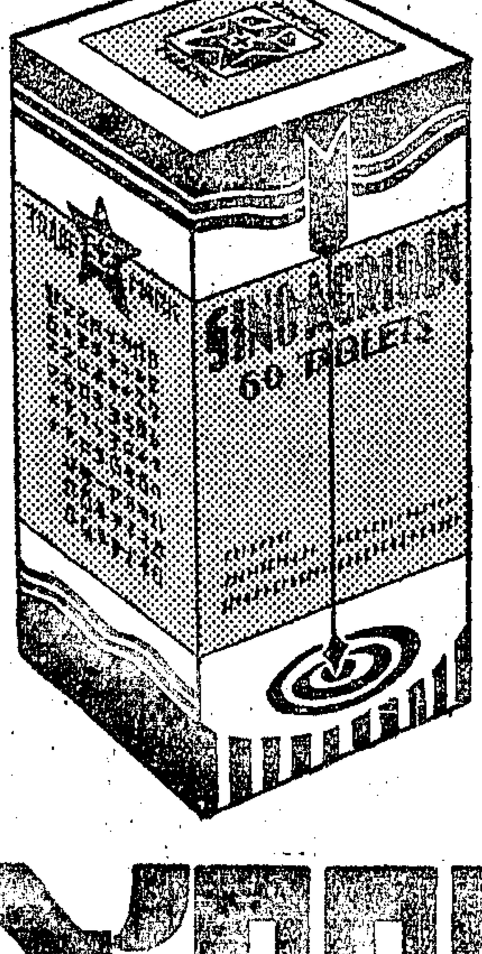

本品內服片與注射劑無異服後尿液蘐黃殺菌力極大不論急慢性淋濁均可治療功效立奏可免注射等手續與市上所售之白濁丸完全不同

上海新閘路一千零九十五號
新亞藥廠發行

賀爾賜保命

藥房均售

男性賀爾蒙製劑
內服丸劑．注射藥液

賜保命有偉大之滋補力早爲治療醫界所證實賀爾賜保命尤爲賜保命製劑中代表的製品

主治
神經衰弱　性器官早衰　遺精　發育不全　萎靡不振　陽萎　健忘

丸劑與注射劑並用功效尤爲顯著

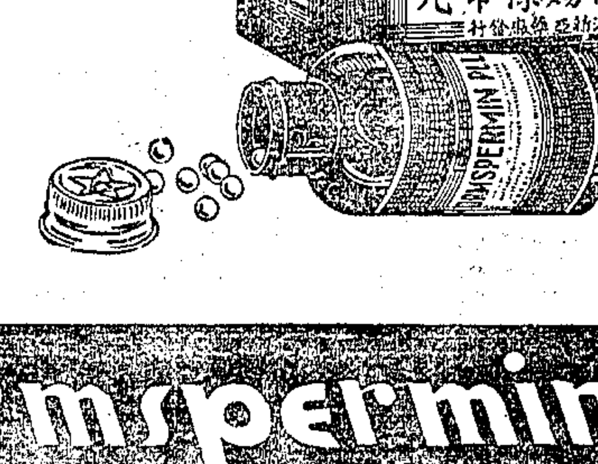

Hormspermin STAR BRAND
No.4

醫師欄

醫師公會會員為限

婦產科 **梁香蘭女醫師** 診所 北四川路靶子路西首五四九號 時間 上午十時至十二時 下午二時至六時 電話 四〇六八五

醫師 **陳謨** 診所（一）甘世東路甘邨（二）霞飛路外國墳山東首（三）北四川路公益坊口 時間 上午北四川路 下午霞飛路 餘甘世東路 電話 療養院七四二八六（一）（二）霞飛路八〇九四四（三）北四川路四三〇六一

哺乳科 小兒科 **蔣保康醫師** 住址 福煦路念吾新村十號 科目 小兒專科 時間 上午十時至下午二時 餘時出診 電話 三三三一五

孫孝寬醫師 遷移呂班路西門路底幸福坊一號恢復寬民醫院 設備病室手術室及理科治療室 聘請留德汪立民醫師襄理醫務 科目 內外科 小兒科 性病科 門診上午九至十二時 下午二至五時 星期日下午停診

上海肺病療養院 院址大西路四號 入院隨時 電話二一五六六

留英醫學博士 **周振禹** 診所時間 ◉上午九時至一時在南京路大陸商場四百十號候診 電話九四九二七 ◉下午二時至六時在北四川路永樂坊候診 電話四〇五九三 科目◉專門內科肺病肺癆糖尿婦孺諸症

龐京周醫師 診所 愛文義路道達里三號 時間 上午十一時至十二時 下午四時至七時 科目 各科 電話 三四八五〇

醫師 **劉之綱** 院址 霞飛路馬浪路口申江醫院 時間 上午八時至下午六時 科目 內外各科並女醫接生 電話 八三一三〇

上海 **婦科專門醫院** 院長婦產科專家顧宗文醫師 科部聘女醫師三人助診接產 院址法租界西新橋街寧波路口 備有養病室 電話八三三五一五

產科婦科醫學博士 **蘇記之** 診所 跑馬廳路馬立師新邨三十六號 時間 上午十時至十二時 下午三時至五時 電話 三三一一九

宋國賓醫師 （一）法租界莫利愛路金神父路口五十八號 午後三時至五時 電話七二八〇七（二）英租界福州路中西大藥房 午後五時至七時 電話九四〇二〇 出診預約

醫師 **謝筠壽** 診所 愛文義路派克路平和里內 門診上午十時至十二時 出診下午一時至三時 診治全部內外皮膚花柳 課有肺病預防療養 診費一元 電話三五二四四

莫干山療養院 院址浙江莫干山 章程函索即寄 上海靜安寺路同益里四號（馬霍路西首）分診所 門診下午二時至四時 電話三三四〇二

上海小兒科醫院 院長東京帝國大學兒科研究家陳中岳醫師 院址呂班路萊德路北花園邨 電話八三三一三 門診上午十時半至下午四時 診金一律兩元 備有病室

留德 **女醫博士陳志方** 診所 英租界勞合路八十一號太和大樓 門診 下午三時至六時 餘時出診 科目 婦科 產科 婦女花柳科專家

西湖肺病療養院 本院病室背山面湖樹木茂盛氣候溫和設備完善應用現代最新療法縮短療養期間取費低廉 章程函索附郵四分 院址杭州裏西湖智果寺內

柏林大學醫學博士 耳鼻喉眼專科醫師 **唐仁緒** 時間 下午二時至六時 診所 靜安寺路（馬霍路西）同益里二號 電話 三一七二八

齒科學士林鑑賢 診所 法租界八仙橋青年會對面聚興誠銀行樓上 時間 上午九至十二時 下午二至六時 星期日下午停診 電話 八一九六〇

醫師 **胡嘉言** （科目）內科肺癆（診所）同孚路新華里十八號（電話）三五四三五（時間）上午十一時半至一時 下午四至六時 現為優待中等階級起見特發行常年健康券每券十元門診憑券免費章程備索

醫師 **余雲岫** 診所 海寧路北山西路口 時間 下午一點至四點 科目 內科 出診 上午九點至十二點 電話 四二八七〇

美國醫學博士 眼耳鼻喉胃腸科 **林世熙醫師** 上午十至十二時 霞飛路六一三號 電話八二六九六一 下午三至六時 南京路大陸商場四二〇號 電話九一一二三

醫師 **汪企張** 診所（一）法租界寧波路廿八號（二）西愛成斯路三七〇中國肺病病院 時間 門診上午九時至下午一時在寧波路 四時至六時在中國肺病病院 科目 內科 肺癆 電話 診所八〇五七八 病院七一四五一

美國西北大學 **牙科博士梁北和** 北京路一五六號四川路角中國信託公司二樓 電話一八九六一 上午十時至十二時 下午二時至六時

醫師 **瞿紹衡** 遷移法租界薩坡賽路59號生生醫院 聘有產科女醫多人並設備各等病室 專治婦人經血不調赤白帶下不孕症血崩症平產難產小產一切疑難雜症及婚姻等 診時上午九至十二 下午二至五 急症隨時 電話八一三六五五

婦產科醫學博士 **丁名全** 門診 下午一時至四時 診所 愛文義路小沙渡路口上海婦孺產科醫院 電話 三三六五七

漢堡大學醫學博士 婦產科專門女醫師 **吳曼青** （診所）福煦路三八七號（門診）下午三至六時（分診所）老靶子路三六七號延生國分號內（門診）下午一至三時 星期停診（電話）83091

朱仰高研究所 檢驗血液梅毒等等 地址 靜安寺路跑馬廳小菜場前面 電話 三三七六六

產科婦科 **張貽萱女醫師** 診所 福煦路福明村三十七號 時間 上午十時至十二時 下午一時至三時 電話 三四二二七

罹法網者，尚有人在，如江西省立醫院皮膚科主任劉懋淳及其助手被判徒刑，即其一也。此風囂起，醫師人人危矣。

吾人在醫學立場，評其是非所在，殊難立言，蓋恐失之偏，言之者，以為醫師中絕無庸樗誤病之人者；但核歷次糾紛發生之原因，醫師之被控，均非真過失，多為賬欵問題，背小挑撥，感情誤用，同道誘責，甚有希圖祇取償金，不顧醫師名譽而申訴訟。似此風氣乖張，是不可以無言。

醫學之目的：因為維護人類健康，而遂自然死者。但今日醫學之程度，雖萬象俱備；而病機之惡化，尚有隨時潛伏隨時爆發之可能，如是以云，操醫業者，焉能絕對保障病人不死？倘竟因診治病人，而不能使病人恢復康健，即有業務過失之嫌，則此例之多，將如恒河沙數！來日方長，然則究應如何足以消滅如此意外之糾紛乎？是有亟起決定之必要。

第一——應發揮醫政之力量：務使江湖流醫——無正式醫校出身之醫生，未經衛生署審核登記之醫生，嚴格取締，藉以提高醫師地位，確示社會人士之信仰。第二——醫事訴訟應需公斷：由醫法二界，迅即組織醫事訴訟之「公斷處」，凡吾正式醫師之被控者，應先受公斷處之公斷，一經公斷曲直後，再受法律之制裁。第三——實行醫事附審制！如有醫事訴訟案件，應由法院函請學會遴選醫界名碩，出庭陪審，以便法官得有隨時諮詢之方便。第四——應請法醫鑑定：一年來所經真茹法醫研究所所鑑定之非醫事訴訟案件，頗多成績，此後醫事訴訟案件，在相當範圍內，應交法醫鑑定。第五——應重懲捏詞控告者，使一班好訟之徒，不敢輕於試法。以上所言，乃其微言大意，深冀忠實之同界，賢明之國人，公正之有司，濟介之病衆，加以注意，加以研究焉。

㊄醫學的出版界

醫學出版事業之發達，與印刷技術之優良，適為向同一方面發展之兩平行綫。歐美列國以及隣邦日本，醫學出版事業之發達，雖由一班學者研究之精進，然印刷術之優良，確為促成醫學出版事業發達之最大原因；蓋以醫學中之適眞彩色插圖，以及陰影像片，若無良好印刷，决難使吾人滿意也。吾國醫學出版界：既少研究人才，又無優良印刷，故一年中之進步，極為迂緩。在醫籍方面，於二十三年度出版者，計有日本同仁會發行之吳祥鳳等所譯內科學，周頌聲等合譯之生理學。北平醫刊社發行之劉兆霖所譯外科各論，陳公素編著之內科診療醫典。中華醫學會發行之宋國賓朱恒璧合編醫界指南，魯德馨所譯英國紅十字會應急療法。諸如私人發行者：約有伍連德等合著之霍亂概論，黃曼歐所著之病理學，張效宗所編之藥理學，謝筠壽所編之淋病真相，牛惠生等譯骨折的療救法，高鏡朗所著之兒童傳染病，陶熾孫所著之醫學常識，趙燏黃徐伯鋆合著之生藥學，姚伯麟所編之最新內科學治療全書等，寥寥十數種而已。至於衛生署，商務印書館，中華書局，大東書局，北新書局等新發行之醫學衛生叢書，數殊尠見，較之國外各國，醫學鉅著層出不窮，真乃瞠乎其後！況印刷之簡陋，則更無論矣。

二十三年中之醫學雜誌刊物，並無若何進步，差强人意者，僅有過去之中華民國醫藥會誌，今乃併東南醫刊，社會醫報，科學醫報而合刊為新醫藥；而中華醫學會出版之中華醫學雜誌，今則改為月刊，由余雲岫先生主編，二刊之內容，嘗多偏重研究及調查方面之文獻，材料之充實，在國內醫刊中，可謂無出其右。諸如社會醫報，今改為社會醫藥月刊，在評論醫刊中，堪與醫藥評論並駕齊驅，此又一轉變也。至於新出版者，如法醫月刊，醫事公論，新聞夜報之醫學週刊，齒科週刊，花柳半月刊，防癆月刊，東南校聲，河北民衆衛生，雜誌等，不上十數種，於此可以極見中國醫學出版界之荒涼一斑。

㈥醫學的考察

他山之石，可以攻錯。吾國醫學既在萌芽滋長時期，考察之事，不容刻緩；蓋可從考察所得，以為改進中國醫學之借鏡也。國人嘗因忽視醫學考察之重要，一年來，例由各醫校之畢業生行數次畢業參觀，然多無統計報告，不過走馬看花，殊少意義可言。而國內正式醫學衛生機關，能派員至國外考察者，尚屬絕無僅有！二十三年上海麻瘋協會所派鄔志堅博士赴歐考察，此乃特別發現，較與伍連德博士出國考察，同為稀見之事。至翁之龍先生赴西北考察，在開發西北聲中，亦為有價值之一頁。

所欣慕者，一年來教育部對於醫學教育之整理，似已具有決心，在二十三年中，先後簡派龐京周先生等視察華北，華南各醫校，顏福慶先生等視察華東各醫校，此雖視察性質，要亦有關於醫育之改進。吾人深望能就調查所得，於最短期間，確立今後醫學教育之方針，以糾正過去吾國醫育茫無歸宿之錯誤。

㈦醫事的建設

國民經濟日趨慢性破產之機運中，醫事建設，固不易言；然各地醫院之添設，每因無公告之機會，亦殊難調查。今就上海方面而言，尚有多少建設於二十三年中新創見者，如虹橋療養院，建築簡潔宏壯，極為合理。他如各醫校，及各醫院在建築中而未完成者，計有上海醫學院及紅十字會醫院，將於上海棒球場建築巍峨大廈，東南醫學院新建之實習館將告落成，廣慈醫院新建五層樓大廈將告竣工，同德醫學院正在設計建造校舍，均為一年來之新訊。其他若江西醫專添築校舍，廣西省政府籌設醫學院，吾人無不深盼其能早觀厥成也。

㈧軍醫的訓練

值茲世界大戰前夜，各國積極擴充軍備聲中，瓜分吾國之慘象，將迫眼前。吾人凛於大難當頭：凡為醫界積極訓練戰地救護技術，以求自效，固為切要；然軍醫之訓練，尤不容緩。蓋因軍醫之義務，不僅限於戰爭服役，而在非戰時期，對於將士疾病之預防與治療，亦有莫大責任。二十三年夏，軍醫處長盧致德先生，會分別調集各級軍醫至南昌補習受訓，並採用行營訓練軍官之方法，授軍醫以補充知識鍛鍊體魄之機會，確為富有價值而有意義之舉也。此不僅嘉惠將士以福利，且可養成軍醫固有之風範，吾人更希望今後軍醫同仁，每年均能歷行而無間，是則國家前途，公共衛生之前途，均利賴之。

㈨舊醫藥界的一斑

二十三年中，舊醫藥界可謂充滿烏烟瘴氣：尤以上海流行之象貝潮，更不堪言；象貝潮之起因如何？報紙喧騰，似歸咎於某合作社之壟斷；但據熟於內幕人言，其中情形，至為複雜（請參看社會醫藥第二卷第三期之自取滅亡之象貝潮）吾人非好論是非者，此種事實眞相，非吾人所當聞問。吾人就學術立場而言，深覺此次象貝潮之發生，確已充分暴露舊醫學說荒誕不可稽信。即以前胡代象貝而論，有謂象貝前胡性味相近，功效自同，可以代用者；有謂象貝前胡，性味雖同，功效則適不相侔，不可代用者，各執一說，振振有詞，嗚呼，足證舊醫一切學說，類多無絕對眞理！如此學說，焉能與近代科學醫學，爭長較短，而不為時代怒潮所捲沒，豈可得乎？

至於舊醫之醫事糾紛，亦嘗屢見不鮮，此乃世風日下，夫復何言！吾人固亦深望舊醫界亟謀業務之保障也。

舊醫出版界，奄無生氣，今朝若昔！其間，雖有不乏致力於改進舊醫學者，然均以無明辨是非之頭腦，無實驗之根據與知識，無良好自然科學之基礎，徒以剽竊新知，附會舊說，盲人瞎馬，已入歧途，不足以言發揚舊醫學說也。

近年來，國內外醫藥專家，傾心研究國藥之空氣，至為濃厚！國人中曾廣方博士，即為研究國藥所最努力者，曾氏現在上海自然科學研究所工作，據氏語人：「近人莫不知國藥有偉效，尤以人參認為有强心作用，但人參之成分如何？藥理如何？尚昧知也。此非不能知，不可曉者；因研究一藥，非數兩幾錢即足為研究材料，必有用至幾十斤或幾百斤者，試想人參用至百斤，遐值已達鉅萬，環顧國內醫藥滿目荒涼，倘堪足言研究人參乎」？曾氏語重心長，吾人當知所悟。一年來舊醫藥界侈談研究國藥者，謂某藥已提精，某藥已明成分，直乃痴人說夢，不足徵也。

尚有一事，而深值吾人注意者，即吾國醫學教育之畸形，猶在不斷滋展。在此過渡期中，吾人不敢言舊醫學校不可設立，亦不敢言舊醫分子不能參加社會活動，此國民之權利，無人敢剝削者；但以教育系統言，舊醫學校似不應躋入各大學府之林。二十三年冬，在上海舉行之獨立學院運動會，某舊醫學校，亦因學校資格，公然參加，無形中殆已承認舊醫學校，足為近代中國大學之一。似此淆亂中國教育法制，教育當局，豈可不注意及之。

齒槽膿漏症之病原治療及預防法

林鑑賢

齒槽膿漏症。（Pyorrhea Alveolaris）為口腔普通疾病之一種。患者甚多。為害甚烈。其流出之膿液。吞入胃腸。可以引起全身各部疾病。如關節炎。胃潰瘍。腸潰瘍。肺炎。扁桃腺炎。膿性咽間炎。黃疸。膽石。腸炎及各種口炎等症。同時牙肉發炎腫痛。牙齒搖動。膿汁常流。口腔甚臭。令人憎惡。若遷延不治。必至影響健康。精神不振。面黃身瘦。且病勢進展。齒牙脫落。咀嚼為艱。據美國某醫家之言。齒牙因此症喪失者。較之因蝕蛀而喪失者為夥。故此病實為齒病中最有注意之價值者。爰於診餘。就管見所及。並參考近年最有效用之療法散見於雜誌各書者。草成此篇。以貢諸關心健康者。

─病原─

齒槽膿漏之源原甚多。約分為六項：

㈠牙齒排列不齊。咬合不正。或所裝鑲之橋牙托牙不妥貼。因此咀嚼不便。齒牙因所受壓力過多及不平均以致漸漸受傷。而成此症。

㈡因唾涎內所含之石灰質。及殘餘食物。黏附於齒齦部。或血液內所排洩之廢質包圍於齒槽周圍（Calculus）因此刺激牙肉以致充血發炎。牙肉與牙齒分離而成一囊袋。齒石及污物愈聚愈多。同時齒根膜及齒槽骨亦受傷而破壞。

㈢牙肉發炎分離後。膿菌及寄生物乘隙侵入作虛。

㈣藥物中毒。如內服藥之含有水銀尿酸等。

㈤口腔不潔。缺少洗刷。及喜吃硬物。

㈥全身疾病如花柳病肺病糖尿病等。

齒槽膿漏症約可分為甲乙丙三種。

甲種齒槽膿漏症　此症程度較淺。其症狀為齒頸周圍牙肉。紅腫發炎。此蓋因許多由唾涎或血液而來之排洩物。結成黑硬齒石。黏附於齒牙周圍及齒槽間。成一環狀。因此刺激牙肉。致成紅腫。然牙肉多未形成囊袋。即使有之亦甚淺小。膿汁或有或無。大概無者居多。下顎門牙裏面及上顎臼齒外面。最面黏附齒石。患者口腔狀況。顯示疏忽清潔衛生。

乙種齒槽膿漏症　此種真正齒槽膿漏症。齒齦炎之症狀不甚明顯。牙肉不特不充血。反現貧血之狀。牙肉與齒分離而退縮。齒根膜破壞甚速。同時齒槽骨損傷縮短。囊袋較深。常發現於門牙。或臼齒齒槽間。膿汁常時流出。口腔甚臭。硬質齒石或有或無。齒牙搖動。最後脫落。

丙種齒槽膿漏症　此症多由全身疾病所致。如花柳病肺病放綫菌病骨髓炎糖尿病流涎症燐中毒營養不良及新陳代謝等疾病。皆可為病原。其症狀亦因其病原而異。如係花柳肺癆及骨髓炎所致。則齒槽骨劇烈破壞。進行甚速。因此齒牙搖動。硬質齒石。常發現於齒牙周圍。膿液常流。須長時間之治療。方可漸漸痊愈。如係糖尿病所發生者。則牙肉浮腫脹痛。齒根膜發炎。知覺過敏。血液結成之齒石。發現齒牙周圍。膿汁或有或無。如為新陳代謝疾病所發生者。其症候變化無常。」

─治療方法─

㈠概論

齒槽膿漏症之治療方法。頗為複雜。且須經長久之時間。及平時耐護慎。方能收效。下列數條。病家與醫生雙方均須明瞭注意。以免功虧一簣。事敗垂成。

㈠病家必須與醫生嚴密合作。絕對服從醫生之指導。處處留心。以期獲得永久之效果。

㈡膿毒吞入胃內。吸收入血。易發生全身疾病。或竟起血中毒症。影響康健。非常重大。但病家對於膿毒。多漫不留意。惟惴惴於其齒牙之搖動脫落。此種心理。醫家宜注意之。

㈢若齒根尖未會發生變化。則適當之治療。可制止膿液。恢復牙肉之健康狀度。然牙齒之效用。終較病前為遜色。

㈣如事實上無法醫治之劇烈症候。則最好將齒牙拔去為上策。不必再經過長久時期之治療。徒勞無功。反使病家失望。

㈤關於日常飲食衛生方面。患者宜多飲水。稍帶鹹性飲料如蘇打水果子鹽等。間或飲之。亦頗有益。又大便不宜秘結。宜多食果蔬糙米等。以刺激腸胃。凡糖餅及精製之糕藥等。宜少食。食後。宜即漱口。

㈥齒槽膿漏症治之療法。約可分三種。即外科手術。藥物治療。及器械裝鑲。」

耳鼻喉眼衛生常識

唐仁緒

（三十一）猩紅熱

命名—猩紅熱一症德人稱為 Scharlach。英人謂為 Scarlet Fever。我國從前並沒有聽見過什麼叫做猩紅熱。在古的醫書上。也沒有這項病症的記載。更不知他是一種傳染病。一般人以為本病所發的紅疹。頗像痧子。所以往往混稱為痧子(或稱紅痧)。在中醫方面講起來。因為本病大都合併咽喉症候。所以一般沿用喉痧，痧喉，爛喉痧，爛喉痹痧等不同的名稱。其實他所論的證情。都是指着猩紅熱而言。(未完)

肺結核淺說（三十七）

胡嘉言

鐵勃固霊五種反應的詳細情形已見上面所述；至於他在診斷上的眞正價值，根據學理所估定的，也不妨在此處略述一二。第一，我們要曉得，他對於所患，是否為本症一節，在診斷上的助力，當然是不可磨滅的。至於現症的情形，如是否仍在進行，或已現停止狀態，病性範圍如何，侵潤面積之大小，這種種，是遠不及物理的檢查和X光的透視之準確可靠的！第二，就單拿是否為本症一節來說：他的反應之價值，也以陰性的比較陽性的來得大；就陽性反應來說：對於小孩的應用，係比較成人來得大。我們要曉得，結核病的傳染，差不多是無人能免的；就是終身無病之人，在他的嬰孩時代，當然是已被傳染過的，這在屍體解剖上都可以證明的。所以即使發現陽性反應，在已被傳染過的人們個個都屬可能的，對於現症上的診斷價值，不問可知是減少的了！根據這種學理，陰性反應對於非本症一層，係可結束此疑題的，當然是不可非語的；至於小孩和成人的比較，也可由此而推想了！

最後，對於自身尿反應試驗，近來也有人從事及此的。他的試驗手續，就是將病人自身的尿便，用注射的手續，注入數滴於皮內，以覩其局部反應的。此外，對於自身血清，自身汗液，均有類似之試驗的。但他們在診斷上的價值，迄今還是沒有估定的；所以此處也只好節去不講以省冗漫了！

效確價廉的◉立勃絡髓◉補血强壯藥

新造血色素材料，完全相同

上海福康西藥店製

鎮咳新藥 國產·祛痰 法可爾糖漿

痰之為物，無論是液是膿，總宜祛之使出，不當强遏，留為他患。此藥係以國產五加科植物中抽出之「法可爾」為主藥，其祛痰力甚强，比桔梗遠志等均高二十倍以上，而毒力反較甚少。……小兒咳嗽等均宜。

ANTIFLAMMIN

余氏止痛消炎膏

肺炎·腹膜炎 耳下腺炎·風濕痛 神經痛·關節炎 腰痛以及各種腫傷之特效敷貼劑

包裝 二五〇〇公分 五〇〇公分 二五〇公分 一二五公分

上海新華藥行經理 上海交通路

各大藥房均有經售

咳與癆

某君！咳嗆已久，近且痰中見血！醫生說：這是致命的肺癆症啊！趕快服五洲藥房的……助肺呼吸香膠……潤肺除痰，增進肺部的抵抗力，使病菌消滅，纔能挽救你的生命哩！

每盒兩元

上海五洲藥房發行

各省分行各大藥房分售

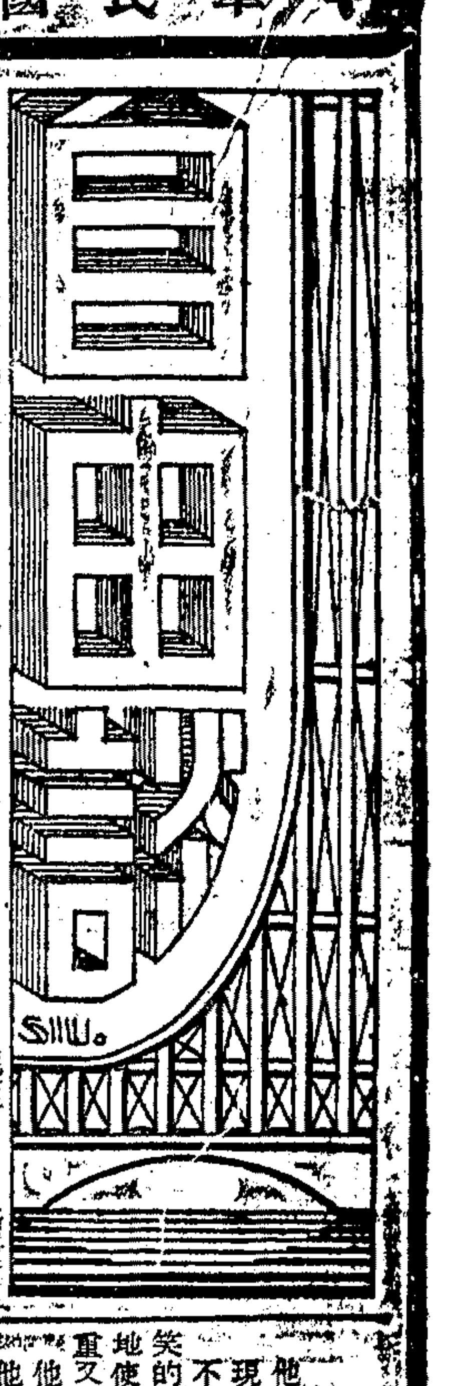

美國市民的嘲笑者的馬克特溫

立波

從一個漢尼巴(Hannibal)的赤足野孩，一個密士失比(Mississippi)的船員，一個多年的流浪者走到了美國文壇最崇高的地位的馬克特溫(MarkTwain)，到今年，恰恰誕生一百年了。

在馬克特溫以前，我們可以說美國沒有自己的文學。不錯，我們知道美國有霍桑，有伊爾文，有愛倫坡，但這些人都不過是英國文學的模做者，英國傳統的承受者，由他們所構成的文學，並不是真正的美國的，只是英國的支流：他們所要迎合的不是本國的讀者，而是倫敦的批評家，他們所描寫的不是粗野，豪邁的莽原開拓者，而是纖細，拘謹的沙龍紳士們。

可是，那些解放不久的市民們，終是不能滿足於此的，而且，大自然是那麼慈惠他們，他們有溫和的氣候，廣漠的草原，神秘的處女林，美妙的密士失比，豐饒的加里佛尼亞金鑛，廉價的奴隸勞動，還有那多望的工商業發展的前途；他們的世界是黃金和歡喜，他們需要拓荒者的冒險精神，他們也需要笑，縱令是淺薄的笑，只要新鮮，只要滲刺，也正是他們所要求的。

他們也要求用初出的獵狗的新銳的眼搜索世界，用輕淺的諷刺批判一切。

最初滿足他們這些要求的，不，最初反映他們這新的意識的就是馬克特溫，那充溢着輕淺的玩笑的他的最初的名作「馳名的跳蛙」(The Celebrated Jumping Frog)和帶着新奇的眼力的他的游記「海外的無知者」(Innocents Abroad)所以能夠極快地在農舍，在酒排間抓住了廣大的讀者，得着聖經一樣的銷路，決不是偶然的事。

馬克特溫自己便是一個新鮮蓬勃的人物，他的人格，他的作風都是當時美國的象徵；在一八七〇年五月十日，正是他的「海外的無知者」得到最廣大的銷路的時候，正是他和蘭頓姑娘(Olivia Langdon)結婚以後三月，他在寫給曾德拍斯Nevada的信上說他有「一位可愛的妻；一個可愛的屋，屋有迷人的裝飾；一輛可愛的馬車；和一個風采威儀簡直是可怕的動人的馬車夫——什麼也不缺乏之，而且我賺的錢實在超過我的需要以上。」這是一個內華達(Nevada)負債的鑛工的繁榮，不就是從殖民地地位中解放出來，經過內戰，又獲得了勞動市場的自由美國嗎？

他帶着邊疆的蓬勃的力，和幽默的諧調踏進文學，完全用他自己的粗糙的，常常誤拚的字句，依照他自己的新銳的眼，表現着初民的冒險精神；對於歐洲一切，他也給了新的評價，他擺脫了傳統，背棄了權威，教條Jaboo一點也不能約束他那驕動的熱情和輕快的諷刺。

「他諷刺什麼呢，這新興市民國家的文學寵兒？」也許有這樣的探問。

雖然是新興市民的國家，但是牠有蒸的渣滓，也有新的發展着的毛病，因此，我們的笑的哲學家的諷刺的對象異多，他有愛得生Addison蘭姆，密爾頓，卡萊爾等等大家的文學囚徒，他更有鄉村星期日學校的學監，學習了幾百個聖經功課的孩子，讚美着愛蒂夫人(Mrs. Eddy)的基督教的科學家，頑固的莎士比亞專家，踐蹈藏掘者，猜着依照一般的原理一定會被人鑑賞的鑑賞家，引用着名人的「最後的話」而驕氣凌人的人，阿諛富人的美國人，成千整萬的只有言論沒有行為的卑微的人物，用他們的報紙，暴姦到人的家裏來的厚顏的新聞家，確信的神學家，固執的「科學」牛皮客，居喪之際大張祝典的感傷家，行為的無政府主義者，永遠引用着其他教授們的話的教授，發財得快的人，聰明得快的人，宗教改革家。

在一切被他嘲弄的社會現象中，他投以最大的不敬的是宗教，他說基督教文明是殺人的文明，發明了最利的武器是基督教最值得驕矜的勝利，他說「二三世紀以後，一定可以看到一切合格的殺人犯都是基督教徒」，在他的「三萬遺產」(The $30,000 Bequest)裏，更有一個有味的描寫：「這是三個寒冷的天氣，當她把福音的貨物裝上船去的時候，這是去說服淺處的中國人，叫他把二十四個純金孔教來和腐造的基督教交換的。」

正和他反對一切偏頗的社會現象一樣，馬克特溫的反宗教是多少帶粗糙，有些淺薄的。他不知道基督文明決不能再存在「二三世紀」。然而，毫無疑義，他的這種精神，卻是把握了初期市民社會的進步的意識的。

一男一女

徐盈

清早晨。

未曾走上橋頭，便看到河岸上黑壓壓地擠滿了人。等我走上橋頭，也不禁停着腳步，在嘈雜嘻笑的人聲中，和他們一樣地把目光拋向同一焦點。

這條水，是大清河的一條支流，當稱叫作小清河，水極清潔，碧澄明潤，一線波紋追着一線波紋地，在深褐色並不寬闊的河身裏長流着，永遠是那麼紓徐。朝陽映着當橋頭停泊的蜈蚣船，留在水心裏的是極柔軟的像蛇一般的影子。在遙遠處，載浮載沉地飄來一具很龐大的屍身，像隻剝了皮的牛。

人羣裏起了種種的聲音：

「莫不是上游又發了水——河水並沒有混啊。」

……」

「那裏會是人，人有這麼大？」……」

「有那麼傻的，牲口摔到河裏不喂人，……」

橋頭岸傍的人越來越多了。河東的，河西的，這是交通的要道。挑担的，提籃的，一個一個的黃泥腿，穿着淡到發光的布衫子，擁擠着開路。後面的問前面：「怎麼啦，有跳河的！」前面的不答腔，更用力的擠。

河中央，屍首順着水流，衝破了波紋，翹翹落落地。較近些，是看得清楚了。這時候，年青的小夥子臉皮紅紅的，眉開眼笑了，意想不到的叫出聲來：

「嘿——一男一女！」

蜈蚣船頭站着看熱鬧婦女們，臉皮也跟着紅起來，啐一口吐沫，可是很依戀的再狠狠看一眼，然後陸續地轉進艙去，一面喊着自己孩子貓或狗，「進來，進來，別髒了眼！」

「這真是什麼世道，」老年人在嘆息了，「出這種醜！」

我看到那屍身漸漸地向橋身流過來。的確是的，一男一女被緊緊地，面對面的縛在一起。屍體在水裏有了相當時候了，河水滲透進他們的每個細胞，人是腫得像牛一般臃腫。向例，水上飄浮着的屍體是仰着流，可是現在因為兩個人的平衡不一致，在水面上，稍稍受一點激動，便轆轉一下。

「嘻——嘻——嘻。」每個年青人都是高興的。「還動呢！」

屍身緩緩地在蜈蚣船中的河心過。人們，是在嘈雜地討論着這兩個年青人犯罪的原因。人們，都是袖着手，沒有一個提議去搭救或掩埋。我知道，這種事情近於「暈」，船家有時恐怕冲破了好運氣，若是孤身人，一定早有慈善家了。

屍身到了橋邊，那男人的臉正仰上，看到了那臉，在我記憶裏很熟悉的一擊，是的，我是認識這一張臉子的，雖然現在是漲大，是慘白。要看到他額上那塊疤，我就知道是他，雖然一時，我叫不出他的名子。

於是我便忽忽地擠下橋頭找尤二，尤二，這個老鰥夫，已經是絕戶了，我想，他大概是不會忌諱這事情的。在人圍中找到他，我說：

「你積點德，老二，打撈上來，找人埋了他，錢到我那邊去拿！」

尤二把旱烟袋插在腰裏答應了。

「到底是學堂的先生行好事，」一些路人歌頌起我來，「太陽底下，給大男小女看這些傷風敗俗，真不是事！」

日頭很高了，我從小學堂回來，看見人已經到了棺材裏。尤老二說，「就讓他倆躺在一口棺吧，」我這時，又看清了那女人的面目。我心裏明白，我不獨認識那男的，我也認識這女的。他們，是我在大清河上游辦民衆學校時侯的第一班學生，也是我的幫手。

微笑（四）

英國 Lawrence 著　唐錫如 譯

他們沒有小孩，而他常常是傷感地需要孩子的，他覺得很悲哀。

現在她永遠不會回到他那兒去了，這是第十三次，她是永遠的去了。

不過這還是她嗎？當他這樣想的時候，他覺得是她在他的肋骨什麼地方輕輕地搔着，使他微笑的，他把頰角繃了一下，他臉上露出一副怒容來了。他不再微笑了！當他俯視着這個無限地使人發怒的死了的女人時，他咬緊了他的四方形的赤露的牙床，露出他的大顆的牙齒來。

「重又這樣了！」——他真想學狄更司小說裏的人物，那麼對她說。

他自己一逕沒有學好過，他並且預備讓他的許多缺點保存下去。

他突然回到那三個女人那方面去，她們已經退後到隱在燭光外面去了，現在在他和什麼地方中間，戴了她們的白頭巾在徘徊着。他的眼光閃耀着，他露出了他的牙齒。

「罪在我！罪在我！」他突的高聲叫了起來。

「Macche」那個受驚的修道院長叫了起來，她把她的兩隻手飛快伸了開來，然後重又袖在袖子裏，像是一對一同棲息在巢裏的小鳥似的。

馬太把他的頭點着，呆看着四週，預備跑出去，修道院長在後邊低低地誦着一首讚美詩，她的念珠在搖擺着，那個蒼白的年青尼姑退得更後些，不過那個壯健的，黑色的，深思遠慮的尼姑，像是個永世幽默的星星，在他頭上映着眼，他重又覺得那微笑在他肋骨那兒觸癢着了。

「聽哪」！他忠告地對這幾個女人說，「我現在是異樣的反常，我想我還是走開的好」。

辨字與辨詞（三）

曹聚仁

主——好，我們就從蘇明允和蘇子由的六國論說起。古文辭類纂選蘇明允權書八(六國)，題下加三圈(古文辭類纂題下加圈以別優劣。)劉海峰評曰：「筆力簡老」，蘇子由六國論，題下加兩圈，蕭縣徐氏刻本眉評云：「熟於當時形勢之談」。可見這兩篇六國論，原是桐城派諸前輩所最贊許的。六國的史事具在，我們就史論史，明允和子由的論議，那一派胡說，我們能首肯嗎？六國為什麼會衰亡？秦為什麼能夠統一？從民族上講，這是混合成熟後必然的趨勢；從周初到春秋，從春秋到戰國，大魚吃小魚，大蟲吃小蟲，各部落各諸侯的消長興亡，沒有一天停止過。六國所以衰亡，和八百諸侯的衰亡過程並沒半點不同；秦所以強盛，所以統一，和戰國七雄所以強盛所以局部統一，也沒半點不同。從經濟上講，農業經濟的發達，決定一國的國運；秦自從商鞅執政，實行土地私有，獎勵多量生產，以富儕的關中來侵略農產落後(貴族佔有土地，生產方法落後)的六國，勝負不問可知。以政治思想和組織論，儒家墨家法家都趨向集中政權足食足兵的政治觀，六國政權為貴族所把持，什麼事都不能有計劃的改革，法家在秦國當權，減削權門，集中政權於中央，實行足食足兵的計劃，自然戰無不利，攻無不克。蘇明允和蘇子由的六國論，可會半點搔着痒處？他們說：「六國破滅，非兵不利，戰不善，弊在賂秦；賂秦而力虧，破滅之道也！」(蘇明允六國)又說：「夫秦之所與諸侯爭天下者，不在齊楚燕趙也，而在韓魏之郊；諸侯之所與秦爭天下者，不在齊楚燕趙也，而在韓魏之野。……夫韓魏諸侯之障，而使秦人得出入於其間，此豈知天下之勢耶」；(蘇子由六國論)豈不是和小學生的案頭史論一樣幼稚嗎？現代青年稍微讀過文化史社會史，會發這樣可笑的議論嗎？古文名家理論會這樣不通，無怪甲午年間，有翰林出身的御史要奏稱：「日本國北邊有兩大強國，遙羅和緬甸，國富兵强，請皇上派使修好，南北夾攻，可制日本的死命」了。老兄若願意把現代青年的論文，來和唐宋八大家的論文仔細比一比，你就會覺得無論哲學，社會，自然，各方面都比較進步得多了，至少可以說正確得多了。

客——那末，請你再從組織方面再比較一下罷：

主——中國古代文人只有文集，文集猶如現在的雜誌，上天下地，無所不談，昨是今非，先後矛盾，很少有組織的。先秦諸子，比較有組織；也只莊子，荀子，韓非子說得上有井然的統系。秦漢以後，只有王充論衡，劉勰文心雕龍，劉知幾史通，章實齋文史通義比較有組織；即如汪中那麼一個大作家，他的述學便是十景拚盤，說不上有組織的了。又如韓愈的原道，正是「儒言不勝，而取給於氣矜，游竄怒特，蹂躒蹊蹺，卒之數窮之中，自為錯謬」。(章太炎語)韓退之根本不懂道家的主張，又不懂佛家的主張，更不懂道佛兩家的同異，究言之，他連儒家的主張還不十分清楚；因此組織不成一個完整的理論，寫不成一篇完整的文章。原道那麼有名的文章都這樣不成話，其他那些濫古文更不必說了。現代青年無論如何要不得，至少受過一點邏輯的訓練，看過一點歐美的論文，決不會和韓退之那樣前言不對後語的。別的不必說，老兄只要把桐城派那些作家看一看，可有一個作家能像嚴幾道那樣做得周密，能像林紓那樣做得生動？而且林紓自己的作品可有一篇及得他自己的譯作？而且章士釗講韓文學時，文章就有生氣；一鑽入牛角尖去復古，文章便十有九不通。再加一個而且，凡是受過西洋文學的洗禮的，無不顯出特色來。(章太炎的論文，受佛學的影響甚深，亦非從唐宋古文中出來。)所以就組織方面來講，現代青年也比別人進步得多，至少比唐宋古文家周密得多。

客——你這樣箝今抑古，固然能持之有故，言之成理；但我仍不十分明白，為何讀古人的文章總覺得比今人好得多呢？

主——這是你的傳統思想在作怪呀：唐摯虞先生說得好：「古則雅，今則俗，人之常情。」愈古的東西，就覺得他愈雅，文字也不能逃出此例之外。這事的原因很複雜：一由於古物之難得，物罕則見珍，見珍則雅。器物如此，文字也這樣。二由於後人往往把古代加以理想化；我們不見古人，每每想像他的生活進於理想，所以黃金時代必在上古。三由於今人的語言，因其為日常所通用，往往使我們聯想到現世的具體的情境——許多不滿意的不純潔的事情。古人的文字，因為與現行語言不同，不會生這種聯想，所以我們覺得他比較地不俚俗。這種古則雅，今則俗的心理作用，使你常常覺得讀古人的文章比今人好得多。恕我說句笑話，當你覺得古人的文章格外好，你實在還沒看懂古人的文章呢！前人不懂[illegible]，把盤庚看作寶文章；今人不懂八股，有人也把那種臭濫調當作好文章；一旦看懂了，就不要那勞什子了！時代總是前進的，我若是做了古人，必希望後人的文章比我更進步，一代好似一代，才是文化前進的大路；現代青年的國文程度，若真江河日下，一代不如一代，後代的人都變成笨伯，做古人的也有什麼光榮呢？

申報 緊要分類廣告

徵求

強鑒 汝於二日出外，不知在何處，見報速來，事務有法，立盼 榜啟

蘇州國醫編譯館 徵求編輯員 練習生

同志 徵求 贈

醫學 贈送樣本 免費指導

家庭職業

贈 謀生指導

大贈 好運道書局 實業大紀念 十八週 工藝

遺失

遺失聲明

遺失聲明

廣東安舖 中華速記學社徵求社員

湖北漢口地方法院公示 院長郭雲觀

政府註册 嚴禁假冒 趙南石醫生 天然治瘋草

每瓶五角 買一送一 當日見效 不效還洋 趙南石 固精補腎丸 完全國藥 王道製成 如用霸藥 雷擊火焚

朱少雲瘰癧丸 外敷瘰癧藥膏 發行所上海 朱少雲醫生診所

聲明

聲明遺失

遺失存摺作廢

高易公館聲明遺失美册第四零九號道契

退保聲明

翁史傑推 劉敬禧受 股聲明

緊要啟事

江蘇上海第一特區地方法院公告 院長郭雲觀

美日蘇三國軍備 楊伯愷著 定價三角 中報叢書第二六種

內容 (一)緒說 (二)美國的軍備 (三)日本的軍備 (四)蘇俄的軍備 (五)結論

美日蘇對於遠東問題，尤以從「九一八」後，各國間隨時有爆發戰爭的可能。太平洋風雲緊急，目今已是雷電亂轟之時了！日美蘇這三主角現有的軍備狀況，實為今日國人所並應知曉的。本書即應此要求而著，使國人有所認識，並進而講究準備。

上海漢口路三○九號 申報館特種發行部

痔

精神 戒煙

心胃氣痛 肝胃氣痛丸

環球著名 痔瘡除根草 秘方鐵證

申報旅行一覽表

滬杭線（七月一日起實行）

下行車

上海北站開：上午七點五十五分特別快車　上午九點十五分快車　上午九點卅五分三等慢車　下午三點四十分京開特別通車　下午四點十五分鐵嘉通車　下午六點五十分快車

梵皇渡開：上午八點十二分特別快車　上午九點廿二分快車　上午九點五十五分三等慢車　下午[illegible]　下午四點卅二分鐵嘉通車　下午七點○九分快車

徐家匯開：上午九點四十二分快車　上午十點○三分三等慢車　下午四點四十分鐵嘉通車

上海南站開：上午八點正特別快車　上午九點二十分快車　上午九點五十分三等慢車　下午二點正上龍　下午四點十分鐵嘉通車　下午六點五十分快車

龍華開：上午八點十五分特別快車　上午九點卅一分快車　上午十點十六分三等慢車　下午二點十六分上龍　下午六點卅八分鐵嘉通車　下午七點○八分快車

新龍華開：上午八點卅一分特別快車　上午九點五十二分快車　上午十點廿八分三等慢車　下午二點二十分上龍到滬　下午五點[illegible]分鐵嘉通車　下午七點三十分快車

莘莊開：上午十點十三分快車　上午十點四十四分三等慢車　下午五點十九分鐵嘉通車

松江開：上午九點十分特別快車　上午十點四十八分快車

楓涇開：[illegible]

嘉善開：[illegible]

嘉興開：[illegible]

硤石開：[illegible]

長安開：[illegible]

杭州開：[illegible]

閘口到：[illegible]

上行車

閘口開：[illegible]

杭州開：[illegible]

長安開：[illegible]

硤石開：[illegible]

嘉興開：[illegible]

嘉善開：[illegible]

楓涇開：[illegible]

松江開：[illegible]

莘莊開：[illegible]

新龍華開：[illegible]

龍華開：[illegible]

上海南站到：[illegible]

徐家匯開：[illegible]

梵皇渡開：[illegible]

上海北站到：[illegible]

榮記大舞台

地址：二馬路英華街　電話：九二〇二〇　九〇二〇〇

張月亭　劉振庭　董志揚　張國斌　杜文林　高雪樵　雲艷霞　陳鶴峯　毛韻珂　蘇蘭舫　粉菊花　韓金奎　張質彬　袁小樓

今夜開演杜文林君最新編排文武滑稽俠義情節連台好戲

後集頭二本新彭公案

後裔忠良○後起俠義○草莽英雄○相率投誠○拯國衛民○勞苦卓越○剷除邪教○初建大功

羣英聚會　各獻神通

雲艷霞：爲坤角後起之秀，盛譽著於大江南北，扮相秀麗，嗓音清脆，表情深刻，唱做尤爲認眞，一絲不肯苟且，新彭公案中扮演「段秋雲」，小家碧玉，楚楚動人，冒雨逃難，途遇未婚夫等場，做工細膩，唱尤新穎，劇界未易多得之佳材也，

陳鶴峯：麒派老生，推爲祭酒，有時且能青出於藍，蓋其本錢比較充足也，飾「獵戶段英」，與段秋雲爲兄妹，乃任俠仗義之勇士，隱居山林，受土豪壓迫，既奪其妻，復逐其妹，因與土豪誓不兩立，戲中地位，甚是重要，演來十分賣力，精采之至，

高雪樵：乃久佔滬埠之唯一武生，武藝顯撲不破，隱執海上純粹武生之牛耳，飾飛雲僧之姪「尹永」，乃反派角色，演來異常凶惡，新編武塲，尤爲驚心動魄，

毛韻珂：爲劇界惟一能派全材，生旦淨末丑，行行俱能，無不工，在上海享盛名最久，近年藝術，更至爐火純青之候，飾彭公之子「彭均」，風流瀟洒，卓爾不羣，確是循循儒吏身份，

杜文林：舞台怪傑也，能編能演，本劇即其主編者，霹靂一聲，震動上海，見者無不驚歎其才堪通海，自飾「高增」，滑稽突梯，得未曾有，全劇以此君爲中心人物，生色不少，

蘇蘭舫：嗓音有如敲金戛玉，做工復如水銀瀉地，爲演新戲之能手，以其善於揣摹劇情也，飾段英之妻「何玉娘」，與陳鶴峯搭配，尤見精采，

粉菊花：坤角武旦，舉世一人，武工卓絕，見者驚奇，飾淫尼「智月」，極其妖艷，眼波流動，足以拘人魂魄，觀衆爲顛倒者，大有人在，是亦坤角怪傑也，

韓金奎：南方第一名丑也，飾「神行蠻南俠歐陽碧」，爲極有風趣之人物，化裝神奇，能脫本來面目，騎眞驢上台，用綿鞋爲武器，打人百發百中，屋頂吃大餐，尤屬好笑，新彭公案之所以笑聲不絕，皆此君與杜文林之力也，

夜戲價目：特別官廳八角　優等官廳五角　頭等正廳三角　特別月樓六角　優等花樓四角　頭等包廂三角　三樓包廂二角

水汀開放　全塲溫暖　不寒不燥　渾忘嚴冬

中國最偉大遊戲場　大世界（記鏞）

門票每位小洋二角

乾坤大劇場（日戲）張慶才　白艷琴　何玉琴　吳竹香　熊恩瑞　叔打　白安上　嬌春　鸞鬧　榮寶　官庭戰

白良關　小放牛　武家坡　梵王宮　一枝桃　任壙香學馬超

影戲　血弟血

（夜戲）初次開演　新編清代武俠名劇　七本彭公案

大衆話劇社　日戲　議和之母　夜戲　三個婚變

蔣呆兒　薛瘦梅　王呆公　胡君安　張嘯天　新舊劇家汪優游　徐紉秋　王曼君　錢麗麗　張懷玉　陳正昇

歐洲著名技術大家　葛羅別爾　軟硬雜技　超羣絕倫　指揮獸類　表演戲劇　在中央大劇場表演

四樓舞場著名舞劇　歌明舞明團　花一般的少女　羊脂般的肌肉　嬌鶯般的歌喉　使人看了聽了怎不心醉神迷

紹興文戲	南方歌劇	洋裝新戲	維揚大班	武俠春戲
日戲 士美圖　夜戲 梁山伯	日戲 文必正　夜戲 貂蟬拜月	日戲 殺吾哉父　夜戲 惡婆婆	日戲 穿金扇　夜戲 反西凉	日戲 雙珠鳳　夜戲 三笑
鴻運社	朱國梁	孫羣娥	施春軒	施湘芸
日戲 父子嫖院　夜戲 秦雪梅	日戲 吃看　夜戲 羅夢	日戲 一夜不來拜三官　夜戲 雙落髮 香佛手	日戲 盤陀山　夜戲 修布機	日戲 扦做　夜戲 兩尖

董玉山 特別口技　人人笑 百鳥朝鳳　錢鴻艷 女子四簧　笑嘻嘻 笑奇奇 神童滑稽　徐古董 陳鹿鳴 古詞滑稽　半班戲 滑稽平劇　童子團 驚人技術　天影團 歐美魔術　呂笑峰 唐笑飛 應時滑稽　吳秀珍 女子滑稽　丁同生 楊筱峰 最新滑稽　田雙亮 田飛雲 奇巧扯鈴　蔣九如 歌硬功夫　周杏泉 文武戲法

廣東大戲院

地址北四川路大德里對面　電話四五三五三號

今天日戲停演

夜戲　薛剛打爛太廟（二本）

陳少泉　楚岫雲　賽子龍　盧雪鴻　（李松坡）主演拿手傑作　段劍冲　紅衣女　黃少秋　揚名聲

（全體劇員）（落力拍演）

日價：包廂七角　優等七角　月樓五角　特等四角　頭等二角　普通一角

夜價：包廂一元二角　優等一元二角　月樓九角　特等六角　頭等四角　普通二角　幼童減半　一律大洋

東方書場

上海西藏路東方飯店內　日一時半開　夜七時半開　日大洋一元　夜大洋二角　夜六張一角　茶資在內

日：王再亮 岳傳　汪雲峯 金鎗　李仲康 楊乃武　周玉泉 玉蜻蜓　陸鳳翔 白蛇

夜：張福田　張少蟾　王筱香　許繼祥　英烈　雙鳳　香珠球　夏荷生（三笑緣）　陸　嘯　梧

榮記共舞台

地址：愛多亞路大世界東　電話：八四八〇八　八四七一八

今夜開演　王虎辰　常立恒　趙旭聲　童月娟　王桂卿　等主演

最新編排　七本紅羊豪俠傳　小臥龍巧使離間計　四眼狗大破合圍軍

王虎辰扮四眼狗陳玉成：探險遇高士，夜刺鐵金翅，喬裝飾馬夫，當筵舞寶劍，大戰張嘉祥，

常立恒扮小臥龍錢江：秉燭護兵書，迷途救玉成，地圖贈國士，貢獻治國策，巧使離間計，

陳玉成　張嘉祥　雙扮馬夫

火燒向榮眞刀眞鎗　火燒連營特別火景

惡貫滿盈　鐵金翅　明正典刑

童月娟扮烈婦：土豪仗勢欺人，無惡不作，烈婦三貞九烈，萬分悽涼，一塲大悲劇，看得人人忿懣，個個傷心

葛華卿扮土豪

趙旭聲扮向榮：向榮爲民除害，好比鐵面包公，張嘉祥奉命捕賊，大快人心，過營赴宴，滿馬精采，舞劍活潑，眞刀眞鎗，更是驚心駭魄，

王桂卿扮張嘉祥

反鐵公雞

新裝熱水汀　新年快樂舞　恭賀新禧歌　全塲暖烘烘

全體舞女敲鑼打鼓　橘中趣　梨中美　滿台舞女大滾元寶

夜戲價目：特別官廳九角　特別月樓七角　優等花樓六角　優等官廳五角　優等包廂四角　頭等正廳二角　頭等包廂一角

天蟾舞台

（地址）四馬路雲南路　（電話）九零五六　九二一七零

◎夜戲的價目平民化◎　優等官廳花樓一元　特別正廳六角　特別包廂頭等正廳四角　頭等包廂二等正廳三角　三層樓二角　四層統座一角

新排新劇准於今夜初次開演

卅九本　四十本　彭公案

貪色徒因貪色，親父子爭風｜大義人全大義，師弟兄反目｜水汀開放，全院和暖如春｜風流客假風流，棲霞洞脫險｜忠良將爲忠良，牧羊陣陷身

小世界

華界最大之遊藝場　門票每位大洋一角

乾坤大劇場（日戲）單寶亭　畢小樓　王靈珠　劉德元　劉樹培　王鑒節　蔡寶山　周志銘　硃砂痣　茂州廟　查頭關　嘆月　獨木關　節義廉明　（夜戲）五虎平西（二本）

維揚文戲　張桂芬　張玉蓮　程筱玉　陳樹棠　日戲　五本王明濟　夜戲　全本魏大

崑劇仙霓社　日戲　痴夢　茶敘　前集奈何天　夜戲　賣子　後集奈何天

高尚申曲　向美玲　趙三珍　陸明月　曹宰生　日戲　石榴　繡荷包　夜戲　七本珍珠塔

文武越劇　應月昇　劉芳雲　金財　尹紅玉　韓君　日戲　前本紫金環　夜戲　全本雙井絲

（愛華社話劇）唐麗君　喻吾僧　汪悠陀　日戲　夫妻　洪婷婷　李曼英　夜戲　關王美鏈　喻鐵魂　李嘉玲　軍閥果報

電影　華電影業公司出品　都市的罪惡

新新花園

門票小洋二角買一送一

新聲大劇場　日戲　浣紗計　拿謝虎　審頭刺湯　三雅園　夜戲　頭本天保圓

鏡社乾坤新劇　（日戲）活葬　恩相好　（夜戲）三姊妹

精神團　張冶兒（日）黑白面孔（夜）花園

影戲場　著名影片　救火英雄

三精神團（日）補香盜燕（夜）公媒司妁　美

先施樂園

門票買一送一

日夜影戲場由十二點起日夜開映

國產武俠軍事巨片　血花淚影（片已檢查准許給證可演）

社會浪漫愛情名片　半個新娘

安樂場大京班　男女合演　日夜全體登台

（日戲）景艷芳　孫柏齡　路凌雲　侯喜臣　景佩芳　張筱霞　李艷亭　蘇筱春　劉麟豹　湯玉芳　張筱培　姜靈雲　劉春泉

（夜戲）天雨花　南天門　鳳陽婆　白水灘　八義圖　饅頭花　姜伯約

娛樂社 白話新劇　古慶班 紹興文戲　新藝社 奇裝歌劇　滬義集 南方歌劇　揚州班 維揚新戲　香花會 羣芳會唱　蘭英社 改良申曲　四明班 甬波灘簧　飛武團 空中飛人　雅韻社 滑稽京戲　徐勝祥 大套魔術　鶴鳴社 化裝蘇灘　夏鶯鶯 乾坤蘇灘　三花團 女子京戲　什景戲 現代滑稽　賽嘻嘻 戲迷四簧　夏秀英 女獨脚戲　鄔一鳳 時派滑稽　趙紫雲 湖流滑稽　鄒天順 花瓶奇技　筱湘雲 女子拉戲

永安天韻樓

影戲場日夜開映　明星公司有聲有色偉大鉅片　首集　啼笑因緣

大京班　十四號夜戲　八本紂王寵妲姬

馬繼良　邱德成　小月山　白淑雲　蓋利廷　郭坤泉　陳吉瑞　譚紅梅　于桂芬　陸子良　沈慧人　虞秀霞　周克斌　蔣秀山　穆春山

鳳儀班　十號元旦一禮拜　張妙香　露蘭香　汪鈴峯　筱峯　吳月樓　筱桂芳　王小紅　金安樓　趙玉安　方桂增　郭三芳　朱月雲　金淑仙　朱月良　張曉峯　穆柯寨　黃鶴樓　（迴龍閣）　百涼樓　殺子報

新柳社　湯桂枝　胡恨生　宣樓梧　秦哈哈　羅慧因　朱美艷　仇鶴美　夢萍　陳蕊炎　秦炳高　十四號（日）洪文卿（夜）初次開演　頭本獨手大盜

福安遊藝場

南市最偉大最高尚唯一娛樂場所　門票每位大洋一角　小東門中華路口　電話二三七六三

發售便利聯數券每券大洋一元可遊十二次加贈日用物品

◉乾坤劇場　日戲　沈玉山　美麗娟　水上飄　美艷娟　王蓮森　李進芬　鄭圖斌　陸少鈞　邱鼎泉　張韜奎　全班合演　佛門點元　夜戲　初次開班　三四本　飛龍傳

▲鴻喜社越劇　黃少慶　姜月紅　俞筱樓　應雲芳　謝碧雲　金香紅　張小巧　小牡丹　閔長葉　王夜雲　日戲　前本定圓珠　夜戲　四換太子　女

蔣九如 飛鋼叉武術團　湯金莊 乾坤獨脚戲　癸酉社話劇　日戲 賣油郎　夜戲 天涯二孤女　田雙亮　田飛雲　乾坤扯鈴　出神絕技　人人笑　百鳥朝鳳

四明文戲　日戲 男女燒香 綉花鞋　夜戲 仙人下山 怒打窗樓　高尚申曲　日戲 徐阿增　夜戲 謀夫告父　道術奇魔團　電影　滑稽比賽　北平滑稽　詼諧趣劇

請注意第六期開彩日期　本遊藝券准於本月十五日當衆開彩

頭獎獨得金鐲一只　二彩獨得金條一只　三彩各得金練一條　四彩各得金戒一只　五彩得旗袍料一件

頭尾獎末字相同者奉贈雪花膏　請得獎者於開彩日期五日內來本場領取　過期無效　此佈

申報 本埠增刊

中華民國貳拾肆年壹月拾肆日 星期壹 (不另取資)

新新公司九週紀念日

空前廉價

糖果部 鐘錶部 化妝部 首飾部 帽子部

馬寶山各種上等散裝餅乾
正香港大利老牌奶油蛋捲
(以上今天一律半價)
德國二用夜光鬧錶 每只 八元七角半
今天在鐘錶部購貨滿洋五十元奉送
贈品外再送瑞士雙馬紀念手錶一只
大號絲帶牌牙膏 每支五角
棕欖香皂 九角六塊
(以上祗限今天)
純白光紀念鑽戒每只一百卅五元
數十種時式鑽戒十六元起至八十五元
英國名廠緞裏呢帽 特售三元半
大批上等絲絨帽 照碼八五折

半價

傢私部 外國羢地毯 花色奪目 大小俱備
光學部 驗眼配鏡 從新削碼 保證耐用

照買照送

(綢緞部)
九週紀念大犧牲
順紆縐 買一尺
凹凸縐 送三尺
每尺不滿七角七分

(玩具部)
十六寸大洋囡囡 每只九角
兒童脚踏汽車 每輛十二元九角半
橡皮跑車 每只一元七角半

(服飾部)
純呢童裝大衣 每件三元半起
純毛女裝內衫 特售二元半

(三樓)
捷克玻璃花瓶
英國手鏡檯鏡
著名Zenith無線電收音機
車光熱水杯 一打六角
(完全賤賣)

(參燕部)
四川本色銀耳 原價每兩三元 今天每兩一元
吉林大山人參鬚 原價一兩一元 今天一元三兩
(每客限購一元)

(照相部)
德國新式F3.5快鏡 每只六十五元 用120捲片可拍十六張
柯達八張116捲片 每卷祗沾六角半

(五金部)
新花摩登痰盂
卅八寸反口面盆
一律賤沽每只九角半

(皮貨部)
粗細皮貨一律賤沽
反穿大衣不計本售
海虎大衣領七折
花灘皮馬掛 買一送二

(襪子部)
女庄加長條子毛襪一元二雙
男女庄中統點星毛襪九角半二雙

(煙草部)
五十支呂宋Norma老牌 海來夫雪茄每合三元七角半
廿五支安利大號亨白雪茄 每合二元八角半
德國賽蜜臘煙咀每只一角半

大減價 大贈品

(今天購貨一元以上另贈紀念品)

化粧表演

金翠牌

本公司新自加拿大運到最著名之金翠牌化妝品價廉物美特約每日上午十時起在本公司三樓舉行最新式美容化妝表演凡女界前來參觀者一律免費試妝一次

特別便宜貨 祗限今天

△鞋子部 紀念男皮鞋 每雙二元四角半 紀念女皮鞋 每雙三元半
△疋頭部 紀念袍料 一元二件 (下午二時起每位限買一元祗三百件)
△綢緞部 國產花毛葛紀念旗袍料 每件八角一分進關 (下午一點半起祗三百件賣完即止)
△四樓國貨部 全毛長統舞襪 每雙一元半 加重全白毛巾 每打九角半 (一律買一送一)
△西藥部 美國老牌橡皮熱水袋 每只原價二元二角半 今天祗售一元半 大號司各脫乳白魚肝油 (今天特價每瓶二元四角)
△毛衫部 男女裝厚絨衛生衣 (每件特價九角再送一件) 男裝時花羊毛外套 (每件特沽半價起)

談言

中國是世界之中國

鐵蕃

據外論通訊社稿載，德國柏士曼教授來華研究中國古代建築藝術消息。柏氏係專門研究建築學術之學者，一九〇九年以前曾至中國，復於一九三三年再次來華，復開始作中國之研究。今如一月八日乘薩爾布呂根號回國，其間經過十五個月，歷訪十三省。半爲研究中國古代尤其宗教之建築術，尤其是寺院與塔。半爲研究中國建築在變遷時代中之革新與改造。蓮帶研究中國之農人及其住宅，觀察新舊之藝術，尤其都市建築方面者。

由上面一段消息，看來也好像是使人歡喜的，何以呢？有些人以爲我國的建築的確是在進步的。比如柏氏之來華，這可作個好例子吧，其實並不是這樣。

我國的建築果眞是已進步了吧？不是，在表面上看，雖有十幾二十多層的洋房出現，其實，這些功勞並不完全是屬於我們的，站在指導的位子上還是帝國主義國家的代表者，換句話說，一切的權利，都是被操縱在他們的手裏。那麼，我們既明瞭這些意義，比如這次柏氏之來華，他是爲了一些甚麼呢？質言之，他也是代表帝國主義者之一個，他來研究中國的建築，其目的並不在供給他研究的材料，而是在注意我國一切建築的現象，想來計劃一切，換句話說，就是來計劃將來獨占的先聲！

在這種變動的時代裏，帝國主義感到牠自身會發生動搖了，所以她們就互相排擠，你推我奪，結果，她們不能在這種環境裏取得勝利，如是就發狂般地向殖民地或半殖民地去發展，想在這種場合裏能蕁得她們理想中的東西。柏氏之來華，她的使命是在那一點呢？當然，他是不能脫離帝國主義的氛圍，因此，可知他來華的使命是負有重大的意義的。由此，大家也感到中國是世界之中國嗎！

冬

代尼

冬日的晚上是寂寞的

從野外歸來，黃昏爬在斗室的每一個角落裏，懶得去扭電燈的開關—其實這十六支燭光的電燈，開亮了或者更要顯出黃昏的幽黯，使人感到一種低氣的壓迫。脫下冬大衣，把疲乏的身體投在沙發裏，就那樣伸直了腿，像一個長谿寞的旅人投進了小宿店一樣，他所需要的只是休息了。

沒有思慮，恍惚地合着眼，把一切音響隔離在我的聽覺之外，然而並不是睡熟，如果有人如我期待着似的闖進來，我能夠在他第一脚踏進的時候馬上跳起身來。

但是我不敢希望，冬日的晚上是寂寞的；這裏沒有吐着熊熊火燄的壁爐，沒有濃郁的咖啡，更沒有妖媚的女人，像大廈高樓中的生活一樣，把冬日的晚上消逝在滿室生春的氣氛中。

說是沒有思慮，思潮却似一個討厭的賴人，毫不留情地闖入了：想起我們也有一個火盆的時候。

是大雪紛飛的午夜，挾了我的情婦跳出封建勢力如毒蛇迷漫着的故鄉。一夜沒有停息的奔走，天明時候到了朋友之家—一個小村落中的三間茅屋。

撲去了身上壓得厚厚的雪花，倒在火盆旁的竹椅內，身體是疲乏得不能再支持了，可是精神是興奮着。一邊烤着麵包充飢，互相對視着在火光中的每一張含着微笑的臉；記得被火燄炙傷了我們的脚底才驚破了靜穆的空氣。

這樣，我們把每個冬日的晚上消逝在火盆之旁。可是這種享受在海燕歸來的時候像冬日一樣被春之神驅走了。

從此，我沒有了家鄉，帶着創傷的脚底走遍天南地北，過着無數寂寞的冬日底晚上。

這難忘的影像在我休息的時候馬上重現到我的眼前，於是我睜開眼來，眼前是一片黑暗，祇有行脚僧的木魚聲鼕鼕的從遠而近，流浪人呵，你有什麼希冀呢？

從黑暗中站起身來，摸索着牆壁上電燈的開關，十六支燭光的燈亮把我修長的影子投在門外，像一條蟄居着的蛇。

向黑暗的甬道中注視着，我迫切的希望有一個不速的來客分擔我無謂的煩惱，即使眞是債權人，我也一定歡爲上賓，但是這一點希望如木魚聲指示我的—這世界是空虛的。

從這角落到那角落，來回地踱着步，孤獨的影子昏亂的在四面牆壁上幌動，就像發見了一個疑難的答案，把失了平勻的思潮寄托在牠的動態中，忘了隱隱作痛的創傷底脚底。

終於一股冰冷的空氣從脚跟襲上身來，而第一聲的鷄啼和鼕鼕的木魚聲同時響了起來，我抬起失神的眼珠向窗外望去，一片白色的反射光，對街的屋頂上舖着棉絮一般的厚雪，腦海裏似乎也被掃滌了乾淨。開了窗，吸了一口深長的冷氣。

「一個寂寞的冬日之夜迸走了！」自語着。

「但是今夜的黃昏呢？」自己反問。

「冬天到了，春天還會遠嗎！」一個聲音回答我。

可是春天呵，是海燕歸來的季節啊！

南海上的天國

三郎

「斗門是南海面的天國呀！」

斗門的名字是那麼迷人的，他是南海上的一個小島，從澳門搭船去也要十個鐘頭的水程。去年，我流浪到哪兒去。

斗門確是我想象里那麼的奇蹟呵！高高壘壘的山峯，蜿蜒地。從海面上瞧過去是一幅美麗的畫圖，迷人的景緻，半熱帶的森林，鬱鬱地茂盛着，蘊藏着溫柔和可愛的氣息，浸透了帶着悲哀的調子的旅人底心膛。

雖然斗門沒有偉大的都市底建築物，沒有黑暗場面的賣淫婦，可是，那兒却到處地顯着給官兵蹂躪過的傷創！深深地把我底思潮激盪着。看呵，這小島

永安公司

推銷存貨大減價廿一天

五金部
美國大號鋁質咖啡壺 每只二元八角

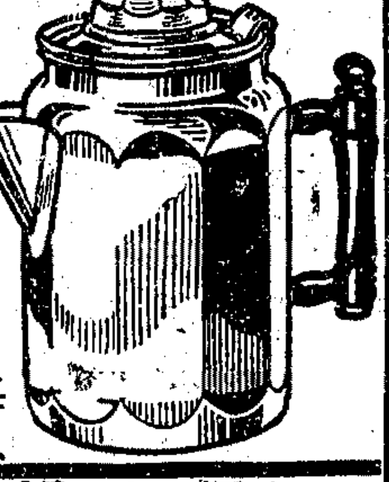

雙童老牌萊陽梨膏 每元四聽

▲南貨部▼
美味醉蟹 大罎八角半 中罎四角半

◀綢緞部▶
甜蜜縐 每尺五角九分以下
雪紡絨 每尺六角九分以下

◀疋頭部▶
英國小凹凸地印花女式絨每尺五角四分
細條深淺灰毛嗶嘰 每碼單幅一元三角半
入時高等捲毛女大衣絨 單幅每尺二元二角

▲西衣部▼
繡花旗袍料每件五元起
厚絨男大衣每件廿三元六角起

▲花粧部▼
上等百花香皂 (三件裝) 每兩盒特價九角半
留蘭香牙膏每五管壹元

◀照相部▶
福倫達F6.3百靈反光鏡 每只廿九元七角半
120仙樂特快軟片 每捲六角

◀皮貨部▶
口莊花羔皮馬褂 每件四元
眞麥穗灘皮馬褂 每件十六元

如有排印錯誤 以本公司標價爲準

先施公司

推銷存貨大減價

(罐頭部)
英國鶴牌鮮牛油 每磅四角半 原價七角半
澳國月牌鮮牛油每磅一元一角
美國一磅吉時牌鮮鮑魚每聽七角二分

(毛襪部)
英國箭猪牌女長羊毛襪每雙一元八角半
德國愛神牌女長絲襪每雙二元一角半三雙五元
好萊塢女長絲襪每雙二元九角半
七角半

(電器部)
美術檯燈 每支五元 六元
老牌十二寸電火爐 每只四元九角半

(補品部)
四磅愛蘭魚油 每瓶三元二角半
散拿吐瑾 每瓶六元半
麥克生乳白魚油 每瓶一元八角半

(疋頭部)
新花絲絨 每尺五角
獺皮大衣絨 每碼八元半

新到男裝晴雨傘 每柄原價一元八 一元二角半 陽傘部

(五金部)
美國八磅星牌茶鍋 每只三元三角
德國花青口盅 每只四角

(手套部)
德國蛋黃開士米手套 每雙二元三角半
德國羊毛手套 每雙七角半

(南茶部)
大只南棗每元二斤
無花菓 每磅七角 買一送一
北洋黃唇魚膠八折

(毛衫部)
英國白羊毛女內衣 每件二元半至二元九角半
英國雙層開士棉雨衣 每件十四元八角半

先施一元商店

第一分店 大贈品 第二分店 大減價

高貨賤賣 綢業權威

老九章

本月十五日起 全部售餘貨品

重行削碼大賤賣最後十四天

本莊盤進前局大宗存貨舉行特別大賤賣辱承各界仕女聯袂惠顧兩月以來車水馬龍目日擁擠盛情盛況可感可欣乃者臘鼓頻催廢曆年關將近本莊爲酬答顧客出清存貨起見特將全部售餘貨品復於本月十五日起重行大削碼最後賤賣十四天至二十八日爲止期滿結束恕不展延乙亥新正再行擇吉正式開幕最後便宜機會幸勿輕易錯過此啓

老九章公記綢緞莊 地址南京路山西路口 電話九三一六九

●巧格力糖果之品

一二八巧格力糖 本糖取名「一二八」寓有抵抗外侮紀念國仇之意義其原料係用鮮奶油及美洲 Chocolate 果合製而成性極滋養每磅一元九角

一〇五巧格力糖 本糖經一百〇五次之改善始成此美味可口性富滋養之糖果風味雋韻耐人回憶每磅一元六角

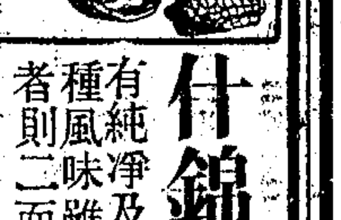

什錦巧格力糖 有純淨及各種果子夾心等數十種風味雖各個不同而有益於食者則二而一也每磅一元六角

冬令常食滋養豐富

冠生園公司啓

中華電台陳大悲觀音戲歡喜冤家節目每日下午八時一刻至九時一刻 大中華電台美麥國歌唱節目每日下午九時至十時各界注意

南京路大陸商場

中國國貨公司大廉價

新綢緞（粗細花）皮貨在水準線以下的便宜 各界選購定能滿意

▲布疋部 永不退色蝴蝶絨（愛美士女均極喜穿）原價每尺二角八分 特售每尺一角一

▲襪子部 四二支雙線長統男襪 六雙一元 時式花呢中統女襪 六雙一元

服裝部 西裝羊毛圍巾 每條一元六角二

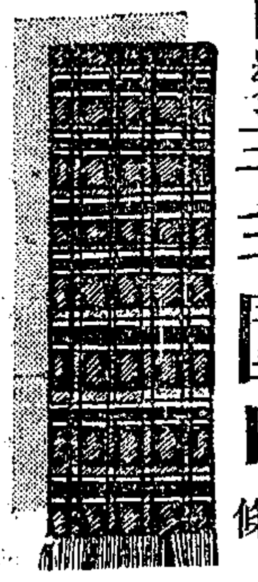

內衣部 兒童衛生衫 每件四角五分

▲化妝品部 三星大號牙膏 每支二角 贈錫管小時代霜一瓶

▲文具部 金星牌自來水筆 特售八折 購滿拾元 贈精美案頭日曆一組

▲水果部 汕頭蜜橘 八磅一元

▲糖果部 二磅圓聽太妃糖 每聽二元 七磅花奶油梳打餅乾 每聽二元

料器部

格子新式高腳盆 四只五角

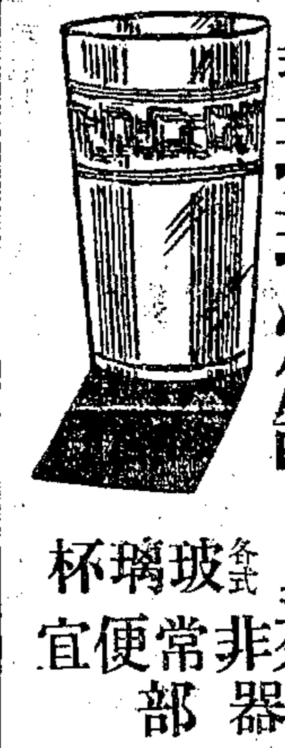

各式玻璃杯 每只一角五分 非常便宜

▲玩具部 十六寸自由小寶寶 每個九角

▲銅器部 大號銅湯婆子 每只一元

▲磁器部 新式水仙花盆 非常便宜

價目恐有排錯。當以各部標價爲準。幸希注意

鞋帽部 絲絨呢帽 每頂九元

惠購呢帽滿銀二元以上奉贈軟毛刷一只

五金電器部 火爐電爐 式樣精巧玲瓏 售價極爲低廉

其他各部均有特價貨品

抵羊牌毛絨線大贈品 每磅特售二元二角

憑券可得抽贈高貴贈品一紙（抵字券）（贈）品珍金鐲一只或翡翠本公司禮券五十元（羊字券）（贈）品珍金鐲一只或翡翠本公司禮券二十元（牌字券）（贈）品珍金鐲一只或翡翠本公司禮券十元（毛字券）（贈）品珍金鐲一只或翡翠本公司禮券十元（線字券）（贈）一二珍四繡花被市一只或打（贈字券）（贈）莫利路康皇牙膏一盒或一瓶（品字券）（贈）中華小時代霜一盒（幸弗失）

至請各界弗失機會

電話九二八二五（五線）轉接各部

……里的人們沒掉自由，沒掉生的慾望，那時適是經過一場旱災的時候，什麼耕種的東西都是枯死了。收穫少了。可是，官兵却還要加抽護河稅，每畝多六角。天呀！他們的生命却在暴政的劊子手裏呢。在斗門，我聽見一個老頭子說斗門的故事：

「在十多年前，這里還是水賊國呢。官兵也沒有辦法，因爲水賊大都是本地人，精悍勇敢，爲了吃，什麼都可以幹，可以拚命的。幾年的戰爭，兩方面都有戰艦，那麼眞起勁呀。然而，終是平靜了，換過一批官兵來，老百姓的生活更是苦煞呢。什麼捐呀！稅呀！收穫以後還要抽了一大部分穀糧去。這樣的生活，倒不如十多年以前了。」

斗門的人們都是那麼地獄息着呢。忽促的調子，痛苦的咆哮，給我一個永不可磨滅的深刻的印象：

「南海上的斗門已不是天國了！」

斗門的鄉村是那麼幽美的，很少是新時代的建築物，人們的生活方式還是保持着老舊的，不過，這小島早已開闢了幾條長長的公路，把島的東西南北都連貫起來，還有許多舊式的汽車在咆哮地奔跑着。然而，鄉村里的人們也感不到什麼驚異了，他們已受到了大都市的影響，他們已嚐過許多異樣的滋味。他們早已給從都市來的剝削者們鞭笞著。他們已在痛苦的生活里迸出勇氣來了，他們要求的是生活哪。爲了這幾年來的斗門發生了許多次老百姓和官兵肉搏的事情來，我到哪兒旅行去的時候正是一場激烈的血戰，以後不久。深重的傷創還是那麼明顯地現在我的眼前呢。

斗門雖是蘊藏着迷人的氣息的小島，有美麗的風景有可愛的精悍的人們，然而，我終是帶着失望的調子走了。

「斗門已不是南海上的天國了，到處已露着曾蹂躪過的傷創呢。」

在大江上

梁啓鈞

一大羣的鴨子循着江邊向下游飄流着：趕鴨子的老范坐在一隻大木桶裏，跟在後面就蹣跚着——這江湖飄泊的人，就是這樣的隨着鴨羣飄流的呵！

已是日暮了。

蒼茫的山嶺，被灰黯的天幕壓抑着蒼茫的山嶺，在由稀薄而漸濃厚的暮靄裏佇立着，低垂着頭。一陣不很稠密的黑點子彌漫地飛過山嶺了，是一羣趕着歸巢的老鴉子。嘹喨的憂然的長鳴遺留在天空中，盪漾着，繚繞着。呵，那歸鳥的鳴聲，在這流浪人的耳中是多麼的悒鬱，多麼的悲愴啊！

因了，這寂寞的空間裏，除了歸鳥，山嶺之外；鴨子，和一個單獨的趕鴨人之外；就祇有低唱着流水曲的江水，伴着晚秋的微寒的晚風。于是，這偶然發出來的鳴聲，對于他——這個江湖的飄泊者——至少，也會感覺到一點兒慰藉，一點兒溫熱呢。

山嶺流過去了。

接連，前面又延展開片一枯黃色的草原，在遼遠的邊際裏，那灰黯的天幔和那片一單調的枯黃色，祇隔着一道不很顯明的，模糊的黑線——很遼遠的那邊，距離得較遠的那邊的岸上，

仍舊是連綿不斷的山嶺；不過，黃昏的黑暗已開始把牠們吞沒着了。

于是，這飄流着的老范的心中，便充滿了悒鬱，悲哀，和不知所以的空虛。正像這遼闊的江面，和這廣闊的天空之間的，漫騰着的暮靄一般。

鴨羣有一兩隻走散了，他忙把竹竿把牠趕回。這羣無知的鴨子，也就靜穆地馴伏地聽着那江水的「進行曲」。

遼處的港汊間，幾支船桅矗立在朦朧裏。朦朧中，幾點微明的亮光在發着抖。眼前看見歸宿的所在將要到達了，這顆悵惘的寂寞的心，于是，便泛起了熱切的冀望。

頓時，感覺到興奮起來了。

那光明的歸宿呵！

那飄泊者疲倦了一整天的安息，已經是曙光般的出現了。

做人家

芳

做人家三字，現在提起，似頗覺腐化可笑了，做人家三字的意義，便是節儉經濟的意思，話起做人家，我便想到爾樁事情。

儒林外史裏的嚴監生，掙了十多萬的家私，他臨終的時候，喉嚨裏痰一進一出，一聲不到一聲，總不得斷氣，還把手從被單裏拿出來，伸着兩個指頭，傍人多猜不出他的意思，只有他的一位如夫人趙氏，知道他的心事，把燈盞裏點的兩莖燈草，挑掉一莖，嚴監生方才放心，點一點頭，把手垂下，頓時就沒了氣。

我鄉有位老太太，今年差不多八九十歲了，她在早年，衣食不周，寒苦萬狀，現在居然教子成名，也積下了數十萬的家私，她有治家的兩句格言，「啥教啥不好意思，啥教啥不在乎此」，這兩句話，初看似極平凡，但細味之，極有至理，所謂啥教啥不好意思者，是對於一切支出而言，支出之費，天然能省則省，即不能省而彼或亦省，即使不得已而支出，亦必用極少數或極微之物給人，傍人必定說不好意思，而彼則極端反對曰，「啥教啥不好意思」，所謂啥教啥不在乎此者，是對於一切收入而言，無論一絲一毫，不肯輕易放過，傍人必定說不在乎此，彼亦決不贊成，說「啥教啥不在乎此」。

這兩種做人家的方法，確眞太猥瑣，太可笑了，但從前的人家，自奉甚薄，而所顧不奢，所以古人有句話，「一入千錢，出不止千錢，雖富亦貧，入一錢，出不及一錢，雖貧亦富」，現在是社交世界，物質文明，習尚奢侈，倘再有這樣做人，就是「拿了鋸子走路，一步截一步」萬萬做不得人。

現代的思想和環境，絕對與從前不同，物質欲非常亢進，生活務求舒適，所以一般腦筋中，祇有安樂，寫意，漂亮，時髦，洋房汽車，高官厚祿，嬌妻美妾，天天在腦筋中打盤旋，這種奢望，自然不易達到目的，故志意薄弱的，一變而爲無聊，煩悶，抑鬱，困頓，消極，自殺，意志堅强的，則挺而走險，作奸犯科，無事不可爲，故青年生在現在時代，實在非常危險，環境的誘惑，希望的偉大，而生活之路，日見逼窄，越近。故爲現代青年的人，祇有屏絕欲念，埋頭苦幹，方有出路，所謂「吃得苦中苦，方爲人上人」，否則便是死路一條。

迷途

淚人

從大地那裏誕生了的一顆赤熱的心，而今，可在人間的旅程上迷途了。

帶着這顆活躍着的心，隨着母親賦與的軀殼，同走過了人世。我歷盡了高峻的山嶺，渡過了廣大的沙漠，也爬翻了荊棘，然而人間所給我的是什麼？世界帶給我的又是什麼味兒呢？世界顯給我的是一個殘暴的臉孔，人間示給我以一個冷酷的面相。赤熱的心被尖刺的人生所殺戮，鮮紅的血被社會所吸榨。

遺剩下來的是孤苦與寂寞。——個榨乾了的心的標本。

屢會奮不顧身，想打破圍困着我的一個個的黑暗的網結；然而網結却越纏越緊。他會拚着全身心的精力去掙扎那個兇暴的臉孔，然而兇相却迎來……

每每是：一個幻滅才經過去，而另一個碰壁又來。黑暗像無底的深淵，而瀰佈在眼前的沙洲竟會廣闊得毫無邊際。

在失敗的哀傷中我失去了勇氣，在屢次的踏蹶中我弄得渾身無力。血已經漸在冷却，而血的環流也像將近凋竭。

從遍身的傷痕中我勉强爬起來，舉頭一望：圍繞在身邊的還是漫無涯際的沙漠，而前途却是一絲光綫都看不見。濃霧是層層的包圍，風雹永遠向我攻擊。

呵，何處有光明呢？什麼地方才有水泉的綠洲呀！

還是讓熱血和赤心埋葬在這荒郊吧？還是從迷途中找出路兒來呢？

然而，路在那兒呀？供給着我的心血的資源又在那兒呢？

大地呵，請您把您誕生的赤心從迷途裏拔出來吧！大地呵，你的兒子現在已成爲迷途裏的犧牲了！

康成酒廠

一月九日起 大減價 三星期 一年一次 至三十日止

國產出品 一律九折
花果露酒 洋河高粱 五茄皮酒 白玫瑰酒

洋酒食物部
斧頭老牌三星白蘭地每瓶六元四角五
香烟雪茄 糖果餅乾 桂花年糕 各種禮品
上等雪舫蔣腿 每斤七角四分
國產紅白葡萄酒 每元二瓶 奉贈錦美酒籃一只
▲地址▼ 法大馬路朱葆三路
▲電話▼ 請打八三七四三號

欲求身段婀娜體態苗條請速駕臨

巴黎胸衣室

◆博物院路一四三號第卅一號房間◆

本室自運巴黎原料。特聘巴黎專家。根據科學原理。依照各人體裁。特製衛生胸衣。保持美麗曲線。穿着極感舒適。倘蒙賜顧。無任歡迎。
電話 一四一八九

常納華克先生

親自來滬。

不日可到！

請注意日期！

首創薄利主義的

明華綢緞商店

一月十三起 全部應時花色綢緞 大賤賣 不惜重大犧牲 志在推銷存貨

▲新的花色，賤的價格，無與倫比
閃色香海綢每尺不滿八角 還要買一尺送一尺
各色花毛葛每尺不滿七角 還要買一尺送一尺
▲其餘各貨當然便宜

二樓 衣料市場 時裝部
各種男袍料褲料旗袍料花色齊備售價非常便宜
專製新裝旗袍婦女大衣做工甚精巧定價極低廉

各界惠顧請早賁臨並乞介紹戚友定能使諸君乘興而來含笑而返
注意 地址南京路石路西首

駱駝之淚

羅伽

（曳著滯重的步趾，在遼闊的沙漠里，駱駝之羣永遠在漫長的旅程中前進，雖說，黃沙像霧一樣地籠著，看不見青的草，澄碧的水，而刀子似的北極風，蒙古人的有勁的鞭子，以及那重得難以支持的貨物，儘那結實的駱駝消受，以一份毅力，與一份吃苦的精神，忍耐地，一步一步，踏過荒凉的沙漠地。駱駝是沒有眼淚的，因為牠曉得忍耐是一椿不可缺少的本領。）

曾經盤居在西子湖裏的山寺中的年青人，他是沒有家的，流浪的足跡，踏遍珠江流域的城子，也曾踏過故都的每一條衖衕，然而，他又有一些甚麼呢？他是一個無家可歸的流浪人，任生活的鞭子驅策着，正如一頭駱駝的旅程，決定的權力是操諸緻馭者之手一樣。

一軟膩的湖風，是挽不住一顆流浪者之心的，終於，他是被一長隊的滬杭列車帶走，又被遺棄在霓虹燈的色澤所渲染着的市里，而他的闌珊的步趾，拖過瀝青大道，拖過崎嶇狹巷，幸運地他是以最低的代價出賣腦汁了。

生活的圈子箍緊了流浪的年青人的行止，於是，他如一匹駱駝一樣地，在沙漠似的生之旅程中，讓漫長的漫長的時間，支配了他的青春的歡娛，而匍匐地曳着滯重的步趾，含着人生的苦淚，一步一步踏上荒凉的生之旅途。

是的，他曾以最大的忍耐，接受着生活的皮鞭，然而，當他攬鏡自照，瞅着那瘦損的三角臉，以及那燕草一樣的髯髭的時候，他是不禁歎息了，他猛的抓住了穿在身上的，敝舊的藍布大褂，他是燃起了一炬憤怒的火，可是，現實是鐵一樣的黑手，牠熄滅了他的憤怒，使他不能不俯首於現制度的桎梏下，像馴服的羔羊一樣地，吊下了眼淚，遙眼淚，是他曾經以較多的時間所保持過的，而他，畢竟是流下了眼淚。

（踯躅在沙漠地的駱駝，是有着一份毅力，與一份吃苦的精神的，然而，北極風刮着牠的棕褐的毛，蒙古人的皮鞭抽打着牠的腿子，重量的貨物壓遍了牠的肉峯，這時候，駱駝也會涔涔地流下了淒苦的淚的。）

不會排隊的國民

高翰

前幾天，因為家中有事，回××去。到北站，為時尚早，還沒有開始賣票，我在窗洞口等候着。人是照例十分擁擠；你推我擠地搶着先。後來，一聲開始賣票了。於是我和衆人一樣，像拼性命似地擠着，好容易把車票買到了手，並且和衆人一樣，像競走似地上了車。而正當我搶了一個靠窗的位置，坐定下來，如釋重負地透了一口氣時，一摸口袋，我愛用了四年的一隻掛錶，是不見了。

因此，我有了一次不愉快的旅行。我獨自懊惱着，一邊在腦裏想着這樣那樣的事，並且不斷地以充滿着憤怒的眼光狠狠看那茫然坐着的我前面的乘客，和叫賣各色零食的小販。無疑地，我是把所有這車廂裏的人，當做了敵人。

不會排隊的國民！——我像是暗暗在那裏罵什麼人似地獨語了。

關於中國人的不會排隊的特性，恐怕誰都深感到的吧？無論在車站，在戲院，在會場——總之一切公衆地方，中國人都是不肯保持秩序，「魚貫」地出入的。也許有人以為這習氣是無關緊要的事吧；但是我却在這裏面看到了更嚴重的意義。

「各人自掃門前雪，休管他家瓦上霜。」這兩句話，是中國人處世上的金科玉律。但是實際上，這裏面是包含着什麼意義呢？這就是叫你只要自顧自，永遠莫管人家怎樣。前次有人在亞爾培路被暴徒槍殺時，奔去捕房報告的，不是死者的同胞，而是一個異籍的我國人：在報上看到這段記事，我們是不能不感慨系之的。而在國外的華僑，因為不懂同舟共濟，而慘敗於外國有組織的商人之手的，不也是舍在這種處世哲學上面嗎？

一些外國人，是很知道中國人的這種「毛病」的；所以他們對付中國人，慣用煽動內爭和各個擊破的兩種方法。請把一部現代中國衰微史，細細研究一下吧！

但是中國人是永遠不肯放棄他們的自以為聰明，自以為對自己有利的念頭的。倘若有一天中國竟致亡國，那一定就亡在這種「毛病」上的無疑！

而不肯排隊，若一細想，不正是這「毛病」最顯明的表現嗎？

自我職業介紹

某君，三十二歲，江蘇丹徒籍，初中程度，字體端秀，珠算精通，在滬某大學服務有年，今願任司閽，聽差，傳達，抄寫，賬房等職，備有殷實保証，薪金不計，各界如欲雇用者，請函法界姚主教路大同坊三號轉。

超君，粵人，諳滬語，十八歲，曾受中等教育及在商店任事，現亟欲得一職業，如有公司商店職員，練習生，小學教員茶房雜役職，均所願就，各界如有同情援助者請函蓬路德興里三十三號李懷毅轉。

無綫電播音節目

歌唱

上海無綫電劇社
永生（一〇八〇）下午四時半至五時半 因為你太美（姚莉）牆裏牆外（曼娜）開始的一吻（露茜）寄給父親的詩（姚莉）黄花女（曼娜）慢牛快馬（露茜）園裏園外（姚莉）
大中華（一一六〇）下午八時至九時 愛向何處尋（曼娜）嫁給勇士吧（嚴斐）文明結婚（姚莉）落花流水（露茜）祝你晚安（嚴斐）漂泊者（曼娜）我要你的一切（露茜）天倫之愛（姚莉）

芙蓉團
市音（一三四〇）下午五時半至六時半 賭子賭算命（雪芬）良辰美景（黃韻）長記得（雪雪）悲秋（雪莉）春潮曲（雪芳）寒衣曲（雪芬）我不能忘記你（黃韻）關不住了（雪雪）
安定（八六〇）下午七時至八時 新催眠曲（雪芳）人面桃花（黃韻）一身都是愛（雪雪）小妹妹的心（雪芬）節儉歌（雪莉）光明之路（雪芳）請你們回答他（雪雪）戀鳳引（黃韻）
華興（一二六〇）下午八時一刻至九時 春香曲（黃韻）回憶（雪雪）工友努力（雪芬）寄來的吻（雪莉）文明結婚（雪芳）
大中華（一一六〇）下午九時至十時 窮富姻緣（雪莉）我願意（雪雪）光明之路（雪芳）乳娘曲（黃韻）銀漢雙星（雪芬）心愛曲（黃韻）燕燕歌（雪雪）
中西（一〇四〇）下午十時一刻至十一時 尋兄詞（雪芳）舟中曲（黃韻）恭賀新禧（雪雪）梅花接老爺（雪芬）摑樓上的小姐（黃韻）紙窗夜雨（雪雪）小寶寶（雪莉）

玫瑰團
中華（一一四〇）下午六時至六時三刻 娛樂昇平（前奏）摩登戀愛（張如）南海美人（曼麗周恭）浮雲掩月（雯仙）給摩登小姐（玲玲）粉紅色的夢（吳芳張如）鬱鳳引（王蝶）
教本（八〇〇）下午六時三刻至七時半 雁落平沙（前奏）航空救國（張如）春朝曲（吳芳）蔡三不要哭（曼麗）晚香玉（玲玲）窮富姻緣（張如）桃李劫（王蝶）今夜曲（雯仙）
中西（一〇四〇）下午八時三刻至九時半 進行曲（前奏）想當年（張如）從軍別愛（雯仙）玫瑰之光（全體）銀紋絲（吳芳周恭）梅花接老爺（玲玲）蔡三不要哭（曼麗）花生米（張如）
安定（八六〇）下午十時至十一時 旱天雷（前奏）再見吧古鄉（曼麗）跑華我眞需要你（張如）他到跳舞場去了（雯仙吳芳）中華小姐（玲玲）寒衣曲（王蝶）跑迹我決不忘了你（張如）蝴蝶姑娘（吳芳周恭）

大上海社
大中華（一一六〇）下午六時至七時 驚歌（全體）航空救國（飛斯）娘子軍歌（白莉）特別快車（王珠）因為你太美（飛斯）恭賀新禧（白莉）

飛音社
華興（一二六〇）下午六時至七時 好妹妹（俞月明）漂泊者（曼娜）吹泡泡（露茜）請君進網（佈德）風雨歸舟（俞月明）你的一笑（曼娜）小小茉莉（露茜）

汪曼傑演講美容術
國華（一二〇〇）下午六時一刻至七時 青春之樂 摩登戀愛 花想容 戀愛經

明月社
友聯（八〇〇）下午八時三刻至九時半 蝴蝶姑娘（英茵黎明健）天上人間（張靜）天明了（白虹）小妹妹的心（黎明健）我儂詞（英茵）我們的皇后（張靜）芭蕉葉上詩（白虹）心上裂痕（英茵黎明健）一封快信（張靜）

夜鶯藝社
國華（一二〇〇）下午九時至十時 戀愛的滋味（曼娜）中華小姐（露茜）愛的花（綠蕾）給摩登小姐（曼娜）漁光曲（綠蕾）自殺尚未成功（露茜）蝶和蜂（綠蕾）南海美人（曼娜王眞）

彈詞

姚小庵王萍秋麒麟豹
中西（一〇四〇）上午十一時至十二時
開篇「海上名媛」
佳人獨自在香房。斜倚涼床倦而靡。兩眼惺忪尚帶倦。連連呼欠懶洋洋。劍兒翡翠晶瑩碧。映着那雪白的飢膚白似霜。嬌姿婉比鮮花樣。雨滴牡丹春海棠。啓口聲聲女使喚。欲思梳洗要香湯。霎時走進年輕婢。倒水煎茶侍奉忙。她起床盥。洗調脂粉。一時滿室覺生香。菱花鏡裏花容照。直照得瑕疵毫無滋氣揚。她整理一番身疲倦。白金龍吸着走臨窗。旁邊開動電風扇。頓刻清風遍體凉。吩咐一聲開那無綫電。靜聽唱片樂無央。有的是唱申曲。有的是唱雙簧。有的是唱京戲。有的是唱崑腔。無非北調與南腔。好聽之時微笑着。聽到俏皮要爲一聲。她靜氣息心多窈窕。丫頭送進燕窩湯。白木耳一碗外加糖。午後相邀小姊妹。中風白板礮麻將。到得夜來因覺熟。兜風摩託去乘風凉。這也是天生福氣勝尋常。

李雁秋白蛇傳
元昌（一一二〇）十一時半至十二時一刻
開篇「遊龍戲鳳」
風流天子賦西巡。策馬長途得意行。山東過去山西近。野草閒花處處新。偶宿梅龍小鎮上。見當壚女子態娉婷。好比飛花含露鮮。如同秋月長精神。想吾是三宮六院嬪妃廣。如此豐姿見未曾。果然貪賤出傾城。啓金口。喚玉人。有屈卿卿把酒斟。家世姓名仔細問。可喜他預將鳳字作佳名。酒落快腸情倍切。不備此身萬乘尊。欲要襲王會雨雲。那知小家女偏有凌雲志。閱戲言含怒閉房門。鋪情天子心難捨。現出龍袍耀眼睛。迎眸看。頓吃驚。不問可知即帝君。慌忙跪到塵埃地。口口聲聲萬歲稱。當今一笑携雙手。封作西宮沐帝恩。雙雙同返紫金城。

話劇

觀音社
中西（一〇四〇）下午七時一刻至八時
「空谷蘭」
婚後的日子過得眞快，已經一個多月了。為了有柔雲在裏頭搗亂，所以紉珠常常受窘。蘭蓀呢？當然顧不到這許多。紉珠之命運何若斯之不幸耶！
中華（一一四〇）下午八時一刻至九時
「歡喜寃家」
一個人在十分無聊的時候，往往是借酒消悶，王和也免不了要用這個一醉解千愁的法子了。一個前途充滿無限希望的王玉和，就此沉醉在這醉人的酒裏頭了。

國學

汪冰梅女士唐詩
華興（一二六〇）上午九時至十時
送綦毋潛落第還鄉 王維
聖代無隱者，英靈盡來歸，遂令東山客，不得顧採薇，既至金門遠，孰云吾道非？江淮渡寒食，京洛縫春衣。置酒長安道，同心與我違。行當浮桂棹，未幾拂荊扉。遠樹帶行客，孤城當落暉。吾謀適不用，勿謂知音稀！
青谿 王維
言入黃花川，每逐青谿水。隨山將萬轉，趣途無百里，聲喧亂石中，色靜深松裏。漾漾汎菱荇，澄澄映葭葦。我心素已閒，清川澹如此，請留盤石上，垂釣將已矣！

新聞與消息

向在無綫電播音之新華歌劇社，自去歲七月間假座新光大戲院第一次公演後，努力編排最新歌舞偉大歌劇，現定於本月十八日在金城大戲院作第二次公演，演員除該社領導嚴華，社員周旋，嚴斐，徐健，虞華，英茵，林鶯，凌莉，等全體登臺外，並特請銀星王人美，胡笳，黎星江，龔莉等客串，節目全新，精彩異常，售價分一元，八角，六角三種，表演日期無多，前期五日，後期稍商銀星黨美雲小姐客串共七天，以後準備出國，決不再演，各界愛好歌舞者，請勿失之交臂。

修理無線電

本公司聘有經驗豐富之工程師多位備有精密儀器專門修造有聲電影及各種無線電機件莫不工程完美取費極廉並負責担保六月以示優異惠顧諸君盍興乎來

建廣無線電修理公司啓
地址棋盤街交通路四一號
電話九〇六五四轉洽

兼售國貨零件均照批價

深夜歸來

吾人服務社會，每於深夜回寓，饑腸輾轉，對於夜點問題，往往不得相同解決。興華製麵公司出品之「鷄蓉伊府麵」，係用特製鷄蛋麵配用上等猪油炸成，質料鬆脆可口，食時只需「開水冲食」，不用燒煮」，每合一角五分，家庭常備，或餽贈親友，最為相宜，旅行携帶，尤為便利。本埠先施，永安，新新，中國，麗華，冠生園等大公司及各大南貨店，食品店均有出售

申報本埠分類廣告

拍賣

公興拍賣行 政府註冊
禮拜一拍賣
黃公館上等中外傢俬
准於十四日上午十時及下午二時半在辣斐德路五百另六號公館內拍賣
紅木客堂云石 康熙几長几方檯全套及云石面圓桌琴桌花架古瓷
柚木書樓式 寫字檯藤背絨面書櫥柚木
大菜間式車邊 摩登書檯厚玻璃櫥
酒盃櫥絲絨 新式柚木銀器路來
榻床大 面雙彈簧身可璃椅
鋼琴 信箱法國鐘鋼琴銀器 火爐磁車料器 哈克
路
納摩登房間式 大衣小油燈鐵床玉器 嵌
中外古董 印度木屏掛及油洋車脚踏車什物
屏風掛 窗簾燈子人力車 即日可看

魯意師摩洋行 始創自同治十三年即英一千八百七十四年
禮拜二拍賣
白賽仲路上等住宅
准於十六日下午二時及上午十時在白賽仲路二百另一號（近來路口）住宅內拍賣
來路木器 全套大菜間 酒杯色 大客堂 銀器傢私 花旗木書樓椅 寫字檯 地毯 扶梯毯 柚木 花鋼絲 車料器 電氣火爐 冷熱水汀 打字機 房間色 紅木器具 洋琴 鋼板
各種古磁 掛屏 留聲機器 件什物 另有不計 即日下午可看 此佈 魯意師摩洋行啓

魯意師摩洋行 始創自同治十三年即英一千八百七十四年
禮拜三拍賣
手帕
准於十六日下午二點半在本行棧房拍賣 七十打 小手帕 蘇西斗布 只狗皮 高綠色 衛生印花 球拳 巧克力 洋紙 及硬件 什物 等十箱 汽車 小胎 不計 此佈 魯意師摩洋行啓

魯意師摩洋行 始創自同治十三年即英一千八百七十四年
禮拜三拍賣
人參
准於十六日下午二點半在北京路本行棧房拍賣 元顏料一百廿箱 高麗花旗吉林人參 又冰糖十二担 又字號四十斤 監視捕房 每担計八百斤 在法租界外灘太古棧 三又斤袋 B貨重量
聽拆捕看 船上計價 魚船取船 原名三桅 下後方一可 在外圍魚船計 十五一引
撈取船 又柴油 計十柴油 看去裝 取四後 到加油捕房 看魚船 此佈
D.M.23

魯意師摩洋行 始創自同治十三年即英一千八百七十四年
禮拜一拍賣
住宅
准於十四日十時在格羅希路三十四號內拍賣天津地毯 沙發椅 摩登房間色 鐵床 木器 磁面盆 浴缸 火爐 電燈 廚房用具 玻璃 不計 什物 此佈 魯意師摩洋行啓

魯意師摩洋行 始創自同治十三年即英一千八百七十四年
禮拜一拍賣
浄漬貨
准於十四日上午十一時在浦東藍烟囪碼頭一號棧內拍賣 由 S/S "ANTENOR" 裝來水漬
象皮原料十箱
每箱計二担 看就拍 當即付定銀 限三日即現銀出清此佈 魯意師摩洋行啓

和陞首飾公司
禮拜一，二，三全天拍賣
准於本月十五及十六日兩天上午十時及下午二時在南京路六一八號內（近勞合路口）起拍
不限價大批拍賣眞銀花插 獎杯 銀盾 銀茶具 銀花籃 粉盒 銀梳妝 色刀叉 匙 手提袋 照相架子 貓兒眼 月華石 瑪瑙 彫刻象牙 琥珀 珠
貴重金鋼鑽翡翠 寶晶白金等首飾 世界各國名廠出品金銀鐘表 當付定銀四成限隔日現 銀出清注意
數百只另星不計日起可看拍後無論何人 凡各買客要看貨物須先每本價洋二角無目錄單者不准入內閱看 地址向上一概不賣去 目錄單 閱看
通孚洋行

公盛洋行 新康路中央大廈一〇一號
星期一拍賣（運貨汽車）
今於一月十五日上午十時在北京路一百五十九號本機內拍賣運貨汽車 聰明打字機 新式磁磚 火爐 粉紅石 棉紗 印紙 水漬 物 字檯椅等什物不計此佈

魯意師摩洋行 始創自同治十三年即英一千八百七十四年
禮拜二拍賣
准於十五日上午九點半在本行後面棧上拍賣舊木器 鏡子 鋼琴 唱片 英國男女洋衣服 什物 窗簾 不計 料銅 磁器 椅子等 此佈

魯意師摩洋行 始創自同治十三年即英一千八百七十四年
禮拜三拍賣
准於十六日上午九點半在北京路本行拍賣山西抓酒 鏡架 屏風 熊火爐 鐵木床 窗子 窗簾 房間色 及銅地毯 磁器 寫字檯 料器 椅 等什物不計此佈 魯意師摩洋行啓

首先 宋桂記 喂本社天氣寒冷現因新開路六六弄四八號 電話九一六八一七自今日起增加六件一品鍋
八元公平菜 四水菓 四品 四大菜 四熱炒 四熱盆 一品饅頭 全鴨 魚翅 全蛋 魚全 鍋點 心 蝦仁肉絲麵
五元交易菜 四水菓 四冷盆 四大菜 五點心 八寶飯 肉絲麵
六炒 全鴨 全魚 全蹄 三絲 魚翅
六件一品鍋

飲食

保健強身 長期飲牛乳大效
"A" 消毒牛乳
節省閑食造成好習慣 青年子弟尤宜注意
租界辦事處南市大西路一七五號 電話二二〇九九二〇四八 南市電話二八七三六

奶油最厚 補力最強
壽椬牛奶

上海壽椬牛奶公司
壽椬牛奶公司 辦事處南京路先施公司 電話 九〇五四三

蘇州自由農場 金門劉家浜 電話七〇七
專家管理 自由農場 消毒 "A" 牛奶
杭州自由農場 岳墳東山弄 電話一〇〇
電話 延平路二六〇 三四〇三

△△欲定閱最有價值之刊物
申報月刊

徵求

▲徵求西區地產 茲欲買虹橋路左右空地四至五十畝約五千元左右必須有出路臨馬路有意出售者請將畝數地點價格執業證或仿單詳細開列投函本報信箱十一號

神靈家抵滬

印度道學者有名之神靈道學家過滬訪友暫寓海寧路四〇一號印度飯店內（新中央影戲院對面）每日上午十時至下午六時候教 電話四三七四號

精六壬神課文王課命推算陰陽凡以營業財政者訴升黜考試升降及各項事情詢問者均能道經驗精沒流年批命均用印度訣及之驗符法 陽者病虫疲眼百病凡久治不愈者如哮喘羊癲瘋痔瘡等各項疑難雜症鬼迷及各項疾病 能道遇機會難逃語云求而後得敲門而後應 人而後遠病此機會 各界惠臨精進真之新生活界

啓事

尋人

名鄭順寶十三歲男孩本地口音 科學生頭禿頂瓜形黑灰 格子花鈕扣短衫 身穿藍布長衫 他月十二日午時出走未歸 一去不返 如有仁人君子知其下落者 食言報信 酬洋三十元 樓郊集賢 法租界東自來火街三十九號 鄭

順寧 ◎◎ 敏

樂姊：由平來滬，日內將返平；以不詳姊住址，特登報以望帶海吾兒臨舍下一敘 敏

無敵皂廠林順富君

敬向道歉 鄙人粗率不檢以致獲罪於林君 又蒙林先生海涵不咎往尤自知理屈 已當面道歉 用再登報聲明以誌歉意 陳福與謹啓 廿四．一．七．

豆米業 萃仁堂 扶濟會 逕啓

上海市▲丙舍催柩出廠通告

啟者敝廠茲奉上海市衛生局訓令所有本市丙舍限期遷移指定區域等因敝廠地方狹隘寄柩已滿所有本年未轉票已轉明年票之柩主務於本年臘底至遲將明年清明出廠爲限度趕於行出廠逾期不將柩寄西鄉長橋本廠惟有代爲掩埋於西鄉長橋本公墓以符法令特此登報預告千萬勿誤爲要 豆米業萃仁堂丙舍啟

江蘇上海第一特區地方法院公告第一〇三六七號

爲公告事據蔣錫福等具狀聲請爲蔣錫章遺產... 本院二十四年一月十日以上如無異議即准予發給... 特此公告 中華民國二十四年一月 日

聲明

▲鄭重聲明 敝號自今年開始營業以來五月間已裝印戳章，所有非敝號所經手事件外，除蓋用本號印戳外，概不承認。...

▲推受盤聲明 茲有保和日遠東洋服店由保七元及七人合資...今因各股東意見不合自願退盤...推受盤人遠東洋服公司...

遺失

（遺失）

教育

▲教授英文 茲有英國某大學畢業英國女士曾任各大學英文教授有年志在教授英文以教育其所學... 請函某報館轉

▲教授英文 茲有英國著名大學畢業人士以會話法教授英文及能補習各種英文程度... 欲學者請函本報信箱四八五號 地址福州路...

華夏大學英文專修科 招生

入學資格中等學校畢業或有相當程度者 入學日期自二月一日起至二十二日止 報名費一元 附郵費一分 學校在上海貝勒路 華夏大學 函索章程附郵一分

寰球 打字 傳習所招生

總校北四川路一卡德路口 分校虹口 橫浜路 最新設備 速成 二月至七月畢業

教授跳舞

茲有妙齡中國女士精研跳舞有年願意教授 有志學習者請函... 向靜安寺路八六八號大華公寓接洽

◎跳舞速成◎

◎定期保證十二元◎ ◎期時四星期◎ 修畢下午十時至八時 收費每星期 地址天津路口恒利大樓三八號 梅氏舞院啓

營業

▲西人女子及其助手 華人女子及其助手 於寶昌路二百七十八號房間二號按摩治療 如蒙惠顧請一試便知 包爲滿意

汽車

▲奧佛蘭牌汽車廉讓 茲有精美小汽車一輛 用油極省引擎堅固 今因車主離滬願以最低價格讓售 如有意者請駕臨七百八十四號弄五號 試車出售

▲汽車出售 茲有一九三四年份V八字汽車一輛 各式機件俱全 用油極省 價八千元 駕駛四萬里 如欲購者請駕臨路口大華路二十七號 ...

地產

▲地皮出售 茲有大小地皮一處 適合營業或住宅之用 坐落四川路一百十號 地皮房屋 ... 請向四川路一百十號四樓 ... 接洽 電話一七六六二五〇七

中國營業公司

▲洋房住宅出售 洋房住宅一所坐落靜安寺路附近地點極爲安靜內有花園汽車間及其他一切新式衛生設備佔地三畝走廊餐室臥室間新式衛浴三間 ...

▲基地出售 基地一處坐落哥倫布路約二畝半極合建築住宅之用有意購置上述洋房或基地者請向本公司接洽

中國營業公司 四川路二九〇號

法租界優美房地產廉售

福開森路最新四層住宅道契與土地證園內鋼骨水泥建築大房間六間小房間十二間浴室三間七分地面七千兩全年租金總特別廉價只售銀二萬二千元因急需用款故備良機勿失 速向大西路八〇一號接洽 電話二二一七一

召頂

▲召頂 環龍路有大房四間開間特大連汽車間月租九十元精美汽車間一間 傢俱又極謹慎電七一九四六 精美洋房廉價租氣特徵

▲優等洋房召頂 坐落靜安寺路六〇八弄四十一號內有三層雙間大洋房二間餐室大間浴室熱水管電燈及一切全新傢俱俱全另有油漆花園汽車間廉價召頂欲頂者請來面議

▲吉屋招頂 法租界古拔路餘慶坊十七，八，九號中西式三層樓三幢電燈電話衛生器具俱全本宅引看

召租

新華公寓出租

地點：霞飛路華龍路口 環境：本寓係新近建築，行將落成，計共三層，坐北向南，處西區最優良地段，交通便利，鬧中取靜 間開：每室均長十五呎，闊十呎，裝有水汀、洗面盆，冷熱水管及衣櫥 設備：室內傢具，均係最新出品，堅固美觀，整潔異常，計有大號寫字檯一隻，茶几一隻，椅子三隻，上等鐵床一張，臥具如被褥枕及純毛絨氈等一應俱全 公用：餐廳均有會客室，公共浴室，廁所，電話等設備，並備有浴巾面巾以供寓客應用 租價：低廉，房間無多，欲租須預定 店面：本公寓底層尚有店面二間出租，各長二六呎，闊十七呎，上連中層，坐北向南，面臨霞飛路，租價面議 接洽處：江西路三六一號新華銀行地產部，電話一八一〇六一九

新建福田邨

麥特赫司脫路麥文義路北首

●優待租戶● ●減租送租●

本處在愛文義路麥特赫司脫路間新建二上二下石庫門住房式樣新穎開間寬大高爽前有曠地空氣絕佳衛生工程浴室面盆抽水馬桶一應俱全地點適中幽靜交通電車汽車均便茲特優待租戶實行減租運動再送租金一月餘屋無多機會難得欲租從速請向麥特赫司脫路三〇六號租貼記經租賬房接洽 電話三三一四二

▲最新式住宅召租 坐落英租界西摩路武定路口愛文義路新式三層樓九宅已造竣工程設備完善光線透明雲石地板裝有鋼窗冷熱水管電爐衛生設備抽水馬桶便宜合用如欲租請向江西路上海銀行大樓二樓公司看房可也

▲大工廠房屋召租 楊樹浦和龍路白華坊臨馬路基地三畝房屋五十九間工廠設備完全現成統租分租均可接洽電話五二五五〇 看門人領看

▲單幢小住宅召租 狄思威路背後其美路福智里一號月租洋十七兩不取小租欲租請至九江路念號三樓德和洋行接洽

中央一村

地點：愚園路開納路口中西女塾對面
建築：新式三層樓洋房鋼骨水泥
式樣：住宅多種每種分甲乙丙三種大小房間十餘間方位寬宏光線充足
設備：衛生器具及各種新式設備
交通：十路二十路無軌電車及公共汽車在近
環境：附近有學校菜市鄰居高尚
租金：租金低廉不收小租
車間：兩間汽車間
接洽：請向北京路中央信託公司租賃部接洽 電話一五二〇〇號

▲新屋減價召租 滬山路昭明路口新房每幢月租洋三十一元半不取小租請至九江路念號三樓德和洋行接洽

▲新式街號房召租 重慶路八一號房屋月租洋一百一元 二九號洋一百四十元 ... 大沽路一〇六號洋一百二十元 ... 馬安里六號洋十七元 ... 請至九江路念號三樓德和洋行接洽

▲石庫門連過街樓召租 民國路成都路口銀河里九號廿一號月租洋十八元不取小租欲租請至九江路念號三樓德和洋行接洽

▲三層樓市房召租 茲有坐落北四川路及虬江路新式三層樓市房多幢內有抽水馬桶衛生設備租金低廉收小租欲租者請臨四川路一四〇號中國營業公司接洽 電話一五四一〇

▲新造三層樓店面召租 東漢璧禮路芳山路轉角店面全水泥三層樓租價便宜不取小租欲租請至九江路念號三樓德和洋行接洽

▲三開間石庫門召租 勞合路德裕里廿五號月租洋一百六十八元不收小租欲租者請至九江路念號三樓德和洋行接洽可也

古拔新邨

二次減租◆◆ 地址法租界古拔路

新建：三層樓洋房 設備：寬大洋台花園 新式浴室衛生設備 租價：來磁浴缸 七十五元 自多小租 接洽處：麥特赫司脫路一九號中國營業公司 每有看門人領看

▲新式三層樓市房召租 浙江路六百七十八號四號雙開間店面月租洋一百六十元 九江路廿二號三樓 租者請至九江路廿號德和洋行接洽

寫字間召租

茲有大小寫字間數間坐落四川路轉角錦州路四九號四樓 有意租賃者請向四川路一一五一號接洽 電話E545

召租或出售

高尚西式住宅 茲有坐落善鐘路第六十九號洋房一所四大開間二層樓房室甚爲寬大計有大小臥室八間另有汽車間一所附有飯廳並花園草地 浴室設備俱全 可以出租或出售 如欲租或購者請向北京路三四二號國華銀行信託總部接洽 電話九二三二〇

博物院路83號有 出租間寫字好良 中心地點 優良環境 新一刷油 特價租廉 欲租者請向該號內 興德洋行接洽 電話10159

國恥演講集

蔡元培等著 定價二角半 申報叢書第三十五種

本書係集上海青年國恥演講週演講詞而成。講者蔡孑民，黃任之，王雲五，章乃器，章友三，陳彬龢，沈體蘭，陶百川，李公樸，盧茂如諸先生，聽者擁擠，情緒熱烈。內容精深切實豐富，編者首有九四老人馬相伯親筆序文，尤屬不可多得，一般國民，皆當人手一編

上海漢口路望平街口 申報特種發行部

光陸大戲院

二白渡橋南堍 電話一七〇〇五 日夜二場 樓下五角 樓上一元

榮膺金牌最高獎十大鉅片之冠軍

唯一風流貴族派女星 瑪璐希拉 暨勞勃蒙茂高萊合作

風流浪漫熱情 非常膩艷鉅片

恩怨夫妻

她的一副少女春情。不知怎樣發洩。嫁得夫婿。空幃獨守。此情此景。其胡能堪。其胡能堪

天堂大戲院

嘉興路巡捕房對面 電話八二八四三號

（時間）二時半 六時半 九時一刻 （座價）二角 三角

明星有聲對白鉅片

女兒經

贈送天星香品社梅雪霜優待券

★現代電影論★

申報叢書第十七種 楊騷譯 實價三角

藝術是有社會性的，而且是應着其所屬的社會的發展形態而決定其形式和內容的。電影是什麼？現代電影的發展之史的現象及其重要性怎樣？是一般關心現代電影者的良好參考；而爲藝術愛好者亦不可忽視。本書都有詳細的說明。

美容霜

面：潤肌功效超羣 顏：化白嫩為妍媸 香：馥郁冬令需要

五洲大藥房出品

大中華平津大鼓書場 日夜開演

日場下午二點起 夜場下午八點起

◀價目◎日一夜二 律大洋四角◎香者奉送◎座位有限◎請早光臨▶

文明大鼓 平津大鼓 相聲 雙簧 太平歌詞 京韻大鼓 京音大鼓 梅花大鼓 潮流大鼓 滑稽大鼓 錢片

綠牡丹 郭寶蓮 富峻岩 金玉堂 紅牡丹 白鈺芳 宗玉霞 山秀蘭 楊藥旦 蓮琴

日戲：武廟（太平歌詞） 三字經 聽琴（馬前潑水） 寶玉探勸 （白帝城） （天仙送子） 關王廟

夜戲：繞口令（太平歌詞） 字義 思夫 活捉三郎 救母 （關公刀對） 花魁 （妓女悲秋）

詞曲名家文明大鼓 白鳳鳴 日戲 頭本寧武關 夜戲 二本寧武關

地址四馬路跑馬廳大中華飯店 電話九〇〇九〇號

虹口大戲院

虹口乍浦路口 電話四一四八四號

每日輪映四次三點至十一點止 價目 二角 四角（一律大洋）

勞萊哈台 合演滑稽傑作 怕老婆

威利大戲院 WILLIE'S THEATRE

乍浦路四〇八號 電話四三〇八二九

三時 五時 七時 九時一刻 價目 二角 四角

凱茂諾傑作武俠巨片 義俠情侶

九星大戲院

福煦路成都路口 電話三八二六二號

時間（日）三時 五時半 （夜）九時一刻 價目 樓上四角 樓下二角 日夜一律

福斯公司男女明星歌倫一九三四年歌舞名片

新新羣芳大會

華納斐斯德 秀蘭鄧波兒

演員歌星五千一百人 服裝五百萬 樂隊 ...

紅塵軟肉搓成的幽香團，粉汗脂氣鍊成的羣芳髓。美艷絕倫，洋洋大觀。

共和大戲院

時間 下午三時 七時 九時 價目 樓上三角 樓下二角 正廳二角 幼童半票

昨天客滿 今天請早

今天日夜特請CBA歌舞劇社登台表演

特別貢獻三大節目

社會香艷名劇 加演特別節目

舞女與婦女

五號房間之秘密

格外討好 加映有聲武俠鉅片

俠奴血

兒童恕不招待

蓬萊大戲院

小西門口蓬萊市場 電話二三四〇七 高尚電影 低廉座價

時間三時八時 座價一律小洋二角

胡蝶 阮玲玉 主演 白雲塔 前後集十二本 一次映完

上海郵政管理局封發郵件時刻表

上海各支局皆可寄遞掛號快信航空郵件及辦理滙兌儲金等事務

寄往處所	舟車名目	日期	平常信件封發時刻
長江各埠	火車輪船	每日	十三點卅及廿一點
北洋各埠（除左列各埠）	火車	每日	六點半、十點半及廿一點半
威海衛煙台	盛京	十五日	八點
青島及大連	公司郵船	十六日	七點十五
南洋各埠			
鄞縣（寧波）	新寧紹或新江天	每日（除星期日）	十六點三十
永嘉（溫州）	海晏	十五日	廿一點
閩侯（福州）	新浦	十三日	廿一點
思明（廈門）香港	太原	十五日	九點廿五
汕頭香港廣東	綏陽	十五日	廿二點
香港廣東（輕件）	公司郵船	十四日	廿一點
國外各埠			
小呂宋澳洲及紐絲倫	公司郵船	十四日	廿一點
香港南洋羣島蘇彝士及歐洲	公司郵船	十四日	廿一點
日本坎拿大美洲及歐洲	公司郵船	十八日	廿一點
日本檀香山美洲及歐洲	公司郵船	十八日	廿一點
德國及亭堡轉（僅封保險郵件及註明該船之郵件）	公司郵船	十六日	廿點
日本高麗各埠	公司郵船	十七日	七點十五
台灣	公司郵船	十四日	廿一點
蘇俄（及歐洲經由西比利亞）	火車	每日	廿一點
航空郵件			
滬平線（東海青島天津北平等埠）	中國航空公司	每星期二四六	五點
滬蓉線（南京懷寧九江漢口沙市宜昌萬縣巴縣成都等埠）	同上	每日	
滬粵線（永嘉閩侯思明汕頭廣州等埠）	同上	每星期二五	五點卅分
西北線（鄭州長安皋蘭寧夏包頭）	歐亞航空公司	每星期一	廿二點
平粵線（北平鄭州漢口長沙廣州等埠）	同上	由中國航空公司之滬蓉線機遞往漢口轉接	與滬蓉線同日封發
歐洲各埠：西貢—馬賽線	法國航空公司	日	點
歐洲各埠：彭頓—阿姆斯特丹線	荷蘭航空公司	十四日	廿一點
歐洲各埠：新嘉坡—倫敦線	英國皇家航空公司	十四日	廿一點

各項郵件須照上列時刻提前交寄 國內外掛號郵件提前三小時十分封發

開灤售品處廣告

本處家用塊煤送到客家每公噸售洋十五元正 家用屑煤送到客家每公噸售洋十一元正 以租界爲限此外路遠者酌加車資 如蒙賜顧請至下列各處接洽爲荷

開灤礦務局 外灘十二號 電話一二〇七〇
開灤售品處 四川路三十三號 電話一五二五三
日暉港開灤煤棧 日暉港電話（南市）二三五七〇

中華民國貳拾肆年壹月拾肆日星期壹
The Shun Pao Screen Section

響應着時代的需求

麗都大戲院將完成

華

上海，是東方的巴黎！擁有的是二十世紀最新式都市所具有的一切。林立的煙突，擾擾的車馬，忙碌的人們；終日在工作着，腦筋在運用着。在這種情形之下，要在公餘，得到一種高尚的娛樂，除了電影院就簡直沒有更為適合的地方，而我們所急切需要的，尤其是第二輪影片的戲院。

上海，也是東方的紐約，是繁奢，華麗，富商巨賈的安樂窩，要人政客的遊樂地，遍地黃金，所謂第二輪電影院，似乎並不需要。但是以上海之大，三百多萬的人中，到底有幾多是富商，巨賈，政客，要人？他們祇是極少數而已！這樣看來，第一輪電影院的觀客除了富有者外，其餘的多是因為適合時代的第二輪影院的缺乏，或者所享受的與所付出的代價相差太大的緣故。故我們所主張急切需要的第二輪電影院是應該具有第一輪電影院所有的設備，而祇需擔負一半的代價。使人們共有的得到娛快身心的機會。務使達到設備舒適，價目低廉的實踐。現在貴州路北京路角行將建築工竣之麗都大戲院，其設備的華貴堂皇，對於第一輪之電影院實有過之而無不及。

麗都大戲院的建築，是整個的立體式。一切的圖案，色澤，設計，配置，甚至地上的圖樣佈置，都無不經過專家的考慮過。

有聲電影，當然聲音是應該特別的注意。現在麗都所購置的發聲機，是西電公司的出品，當然，這是最滿意的聲機，但是為着保證發音起見，竟盡去了一筆金錢，購買不燃正音紙版Celotex鑲在牆上以吸收音浪，使得沒有回聲的弊病。本埠電影院中有此設備者，除了大上海之外，就祇有麗都了。同時麗都的放映機。其光線之充足除了三數家第一輪影院之外，恐怕沒有能夠比得上[illegible]。

至於座位的設備，我們更應該注意了。兩小時的觀影時間，我們若在不[illegible]受到肉體上的痛苦。現在麗都全院所採用的是彈簧座墊，其高低之適度和排位的寬舒，都在在使我們滿意的。除了一切華麗舒適以外，牠要收的代價極低廉。第一輪電影院的設備而祇收一半的代價，我恐怕祇有麗都吧！

對於管理的一方面，在有廿餘年電影院經驗者管理之下，觀客們的安全和舒適，實在是可以保證的事實。

麗都快要開幕了，我們期待着吧！

影片談評

評「疑雲情深」 Ready for Love ——大光明

華倫

因偶然的誤會，以訛傳訛地廣播開去，而又被加油添醬地形成一種所謂「輿論」，一場熱鬧，弄得當事人在莫名其妙中演成許多悲喜劇的故事，這原是很戲劇性的。愛爾蘭女作家葛利哥萊的「市虎」（一譯「謠傳」）就是用這些題材作成的有名劇本。可是作者對於這種事件，若不從牠的社會意義上去批判地着眼的話，那末無論事件的本身如何離奇有趣，作者的手法又怎樣的靈巧美妙，所作成的東西，終不免是這麼一回事而已。

「疑雲情深」就是這類的例子。他寫一位妙齡女郎曼麗珂，因失去了心愛的小狗而哭泣，被人們誤會是當時舉行喪禮而不名譽的某浪蕩者的情婦，於是弄得滿城風雨地為衆人所不齒。婦女們在假道學的假面具下妒忌她，鄙視她。但舞場經理，戲院老闆們卻把她當作發財工具地來以重金聘請。

在「黃色新聞」隨着這動亂，苦悶的社會，特別為一般小市民們所歡迎的現在，針對着某些人的「佈置強姦案」，「偽造訴訟案」等事實，劇作者能強調地在曼麗珂之不幸的遭遇上，暴露而諷刺地來處理牠的時候，未始不可以製成有意義的影片的。可時劇作者祇俗套地着重在曼麗珂與一位青年記者間的愛的糾紛上，拖着有情人終成眷屬的尾巴，俗化了極戲劇性的題材。

不錯，其中也有着暴露生前是聲名狼藉的浪蕩者，死後卻以隆重的喪儀與遨請名人來掩羞的事實，以及用諷刺的手法來說出父子，夫婦間的關係的。可是作者並不曾用暴露或諷刺的態度來處理，僅是為了劇的發展，或增加笑料，輕微地接觸到而已。

導演Marion Gerin演出方面看來，手法尚輕快，她以姍姍的輕鬆來寫出這穆靜的學校宿舍，關不住這位好動的女性。寫曼麗珂的小狗的幾次出場成問題地加重後來劇情的開展，可是並不覺得煩冗。從曼麗珂母親的吩咐上寫到她在火車上，從「婚禮」中曼麗珂的嬌媚可人的態度，寫到被縛與受辱時的羞愧憤怨，顯示她的天眞無辜。場面與調子的變換，頗活潑流暢。寫少年記者的規勸曼麗珂去當舞女，與和她母及經理們的爭吵而去這一段也極潑剌生動，與沉着有力。只是在曼麗珂失去記者裘林後感到空虛而忽然覺悟這一過程，轉變得太快。我想讓她在舞台上作過成名的演出，或由另一青年對她有什麼愛的糾紛後再找裘林時，這對於前述的裘林憤走一場更為有力些。

伊達露披諾演得較好。李邵亞倫那樣的個性與體態演鄉鎮記者幾種角色，似乎不大適合吧。

好萊塢花絮

東林

聽了真使人不相信，秀蘭鄧波兒竟會在一星期中失去了一萬金元。原來事實是這樣的：綠衫磯的某播音臺會要求秀蘭以每週三千五百金元的報酬替該臺播音；又紐約的某劇團願以每週六千五百金元聘請她登臺公演。可是秀蘭的雙親因為恐怕她因此更加聲名洋溢，將來更弄得不可開交，所以就直捷痛快地替她拒絕了。這就是說她在一週間損失了一萬[illegible]。

[illegible]年到好萊塢來，[illegible]共有五千人之多。而其中能達到目的的不過只有百分之二而已。[illegible]史丹妮夫婦看了這可憐的事實，非常的對這些少婦們表同情，所以為了救濟她們起見，竟雇用了十三個女傭人。

雷門諾伐羅的兄弟，安東尼奧沙馬諾斯新近在墨西哥創辦了一間影片公司。據說這位早已退出電影界的諾伐羅將主演一部影片云。這真是一種兄弟愛的表現。

最近賈里古柏的父親為汽車所輾傷，而這位孝子賈里，聽說會擱起了拍戲的工作，接連三天坐在病院看護他的父親。

名導演范達克文和米高梅公司繼續訂了三年新合同。聽了眞要使人「眼睛亮」，他在一年中總要休息八個月啊！所以他每年只不過工作四個月吧了，會賺錢的人誠然不同凡響！

米老鼠的創造主華爾特狄斯耐將向一家餅乾公司起訴。原因是為了沒有得到他的允許，該公司竟擅自製造「米老鼠形」的餅乾！

消息傳來，環球公司將在德國設立一專製外國語版的製作場云。

電影漫話

羅平

有人以為中國影片公司宜攝製神怪影片，因為攝製神怪片可以使中國電影技術進步。

是的，正和一般紳士一樣，他們口口聲聲只要求着「技術」，「天才」，至於中國的民衆怎樣被麻醉，被毒害，他們是不願意，也不高興顧及的。

要是那些紳士們一天不願清除封建，中國的電影事業也一天不會得救。

○ ○ ○ ○

麗琳哈蕙將在英為B.I.公司主演一音樂歌舞片"Invitation to the Waltz"。

○ ○ ○ ○

美國名編劇家賓海起脫與卻爾斯麥克阿蘇特為珙美撒伏(Jimm Savo)編製一諷刺劇，「笑吧，小丑！」"Little Clown, Laugh" 傳聞撒伏將為卓別麟之勁敵。

銀色新訊

苡芳

▲…趙丹有進藝華之說。

▲…談瑛或有由程步高之介紹加入明星之可能。

▲…趙英才日內赴山海關，任務不明。

▲…王斌近為天一編一劇，題材異常新鮮。

▲…「銀間世」在籌備出版中。

▲…歐次平將赴日遊歷，為期二月。

▲…貂斑華為韓友六發現之新人，據云表演天才極佳。

▲…「兒童之光」將由卜萬蒼介紹在某大戲院公映。

▲…張婉青已加入聯華，擔任編輯。

▲…沈浮之「無愁君子」已完成三分之二。

▲…蘇州電影製片廠之第二部新片或係「蘇州小姐」。

申報電影專刊投稿略例

一本刊為輔助文化宣揚藝術之電影刊物對於外來稿件均甚歡迎一經登載酬報從豐

一文字既經登載給酬版權概歸申報所有

一本刊文字以語體文為主並須用新式標點

一投稿時每篇須加蓋印章否則以卻酬論

一本刊篇幅有限文字應力求簡短每稿以五百字左右為限

相逢待嫁(Forsaking all Others)（三）

電影小說

索因

傑弗雷一到曼麗的家裏，把他嚇了一跳。他站在外面套間裏，背朝着牆，望着裏面大廳上，賓客如雲，男的女的，熙擾往來，說着笑着，有的端着香檳杯子，喝着雞尾酒，有的趁着無綫電中的爵士音樂，跳着舞，有的閑站着吸烟。伊琳諾爾，跳着舞走近傑弗雷的身旁，第一個看見了他。一回兒，傑弗雷就成了一大羣的中心點了。大家七嘴八舌的問着他，使他應接不暇起來。他四面張望着，尋找曼麗，迭倫過來了。他看見了多年未見的老友，喜歡得什麼似的。他幾乎不相信那還是外國回來的傑弗雷了。「還真好！這眞奇怪！這裏就短少你一個人……你眞的就回來了！」他緊着接一連二地說着。

傑弗雷莫名其妙起來道：「這到底是怎麼回事？這許多人，來做什麼的？」迭倫道：「你還不知道嗎？什麼事？哦……我當着你特為了這個來的呢！這是最偉大的一晚了……」迭倫還想再問，可是一個女郎的聲音，將他的問題打斷了。那聲音就是傑弗雷所要聽的聲音。是曼麗的聲音。曼麗這時連跳帶奔地下了樓，一跑喊着：「他在那裏？他在那裏？」

她站在門口了，美麗得如同一幅美人畫。她已經看見了傑弗雷，傑弗雷亦已經看見了她。他們二人互相端詳了一回，如在夢寐之中，大家脈脈無言。後來他們二人，在大廳的中心相會了。傑弗雷將她緊緊地摟在懷裏，很熱烈地吻着。一回兒，傑弗雷將曼麗推開了，審視着她，似乎有些害怕似的。曼麗道：「傑弗雷，寶貝，你來了，一切都完備了，一點毛病都沒有了……」傑弗雷插嘴道：「什麼一點毛病都沒有了？這是捉迷藏嗎？一定要我自己去尋的嗎？」迭倫在旁邊笑道：「曼麗，他還沒有知道哩……傑弗雷，……」曼麗連忙撳住了他道：「讓我來告訴他。傑弗雷，我快要做迭倫杜達夫人了！」

傑弗雷猛然地吸進了一口氣。在那可怖的一霎時間，他四週的世界，好像都銷毀了，天上亦沒有日月星辰了。他一路從外國外來，本來是為了曼麗而來的。他說為了曼麗，就是要他從外國游泳着回來，他亦是情願的。可是現在……一回兒，他的知覺漸漸恢復過來。他勉強地在臉上裝出了一些笑容，但是要他說話，卻說不出來了。曼麗儘着看着他，似乎等覺什麼東西似的。她說道：「唔，你不高興嗎？你不恭喜我嗎？你不叫迭倫好好的看待我們的耐兒嗎？你不要吻新嫁娘嗎？」

傑弗雷好像無可奈何似的乾笑了一下，輕輕地脫了曼麗的香腮，然後掉轉身來，對於迭倫道：「好好的……看待……我們的……耐兒……」大家於是都笑了起來。迭倫大聲道：「我們的耐兒，會當心她自己的！」曼麗再拉住了傑弗雷的手道：「你來將新娘送掉吧（按，就是做主婚人的意思）。」傑弗雷微微點着頭。他自己思量着無論什麼事，決不至於比現再傷心到什麼地步的了。他於是說道：「當然，我要將你送掉的。」他頓了一頓，又說道：「我為什麼不將你送給人家呢？」傑弗雷於是又勉強着，和大家談着話。他亦和曼麗私下談了許多話，可是他一些沒有說出。他心裏甜酸苦辣的味兒，不久大家亦就散了，男客們沒有成家的，都要去參加這男子的聚餐了。（未完）

西北視察日記

申報叢書之一 薛桂輪著 實價六角

開發西北之聲。甚囂塵上。而詳切之介紹西北實情者。尚鮮。廿二年五月。中央派員薛松宣慰新疆。本書著者為其參議。辭勵就道。沿途視察。每日有記。對於宣慰眞相。新疆問題。西北內容。據實記載。特別有關係者。悉附精圖。加以編纂。乃成全書。凡一般國民愛國志士。可據此書。進而探求解決新疆問題之途徑。樹立發展西北步驟之基礎。附插圖一百餘頁。

申報特種發行部

南京大戲院明天起映

香篆裊裊，何來血滴子？電光閃閃，竟有筆如刀！

with Ralph Bellamy and June Collyer

賴甫白萊梅暨瓊珂莉歐合演

哥倫比亞公司偵探名片

亞諾爾氏三代祖孫，相繼恣亡橫死，既無刃傷，又非柏擊，更非中毒，凡慘斃之前，必有鮮血數滴發現。又家傳古鍾，每夜須亞氏子孫親自閉旋，盡此古鐘萬一停攏，亞氏子之生機，頓時告終，絲毫不爽，誠為現代科學理論所不容也。

神秘古鐘

冥冥中大有怪物在！

大上海大戲院明天起映

哀怨悽惻傷心怵目

李却狄克斯 桃樂絲蔵爾蔡合演

殺身不足惜，越獄又何懼？惟願掌上明珠，不為阿母溺愛所埋沒，重吐秀氣，還復快樂自由

明珠重秀

社會哀感愛情佳片

豪華驕奢豈人生最大享樂？走肉行屍是內心絕端痛苦！

RKO Radio Pictures

美國雷電華影片公司出品

千載難逢之盛會！

一九三五年歌舞界之開路先鋒

新華歌劇社

不日在某大戲院登台

節日完全新排除新舊社員全體出馬外

另請

息影已久之電影明星兼歌舞明星

王人美 客串並唱 漁光曲

胡笳 江曼莉

及其他電影明星登台

回力 中央運動場

每晚八時起賽 星期日午後加演日場

霞飛路亞爾培路口

6	5	4	3	2	1
爾地兒	杜拉地	歐禮沙	拉弗司	依拾多	依甲蘇
拉摩司	普登巧	加拉地	古巴龍	歐蘭加	后蘭多

黃金大戲院

法租界康悌路東段　電話八五〇六九號

天氣嚴寒　時間提前　每日四場　二時四時六時八時半　價目兩角

明星特別鉅片　標準美人徐來主演

到西北去

行程萬里　深入西北　出類拔萃　不同凡俗

▲樓座奉贈　▲大世界券

抵抗

普及軍事智識發揮作戰時便衣隊之威力

譯有華文字幕　"Sniper"　"Sniper"　注意映期地點

電影史上絕無僅有的蘇俄戰事偵探鉅片

爾登影戲院

靜安寺路派克路口　電話三五五五三號

中外人仕一致讚揚

初次印度來滬　活殭屍　世界魔術大王

▲能知過去未來　能解一切疑難▼

▲閣下有何問題　請來當場破解▼

HURMAT,

赫麥

印度魔術。世界聞名。在中國實屬創見。用最新科學神秘發明新奇。魔術。眞鎗發彈。用口喞接。眞火燒人。石板算命。符稽歸夢。招鬼通神。奧妙恐怖。層出無窮。欲飽眼福。盡興來乎。。。

今天祇演兩場　五時半。九時一刻　火速定座　價目一元　一元半　二元

大光明星期三夜（九時一刻）獻映

本片已經中央電檢會及本埠公共租界法租界電檢會審查通過絲毫未曾剪刪准于公映

美藝女明星凱弗萊茜絲

李絲廉霍華天才大明星

合演蘇俄華命戰事偵探哀情鉅片

（華納影片公司引為無上榮譽的超特貢獻）

國際大秘密

打破國際外交的悶葫蘆　揭穿政治舞台的大黑幕

眞實的記載　大膽的描寫　徹底的暴露　强烈的表演

國與國的殘殺　終不敵　人與人的同情

大光明大戲院

靜安寺路跑馬廳畔　電話三一二三三號

今天開映（日）二時半　五時半　（夜）九時一刻

健美運動之女明星　伊達露碧諾　及李却亞倫等合演

浪漫滑稽香艷熱情鉅片

疑雲情深

賤婦人歟　好女子歟

注意・明日起重映・注意

大導演西席地密爾新偉構

傾國傾城

Cecil B. De Mille's "Cleopatra"

北四川路虬江路口　電話四六七二一號

上海大戲院

今天開映　三時　五時一刻　七時一刻　九時一刻　座價　三角　四角　六角

保羅茂尼傑作

祇。映。今。明。兩。天

揭開地獄黑幕之蓋！　猛撞人類共鳴之鐘！

緊張刺激罕有倫比

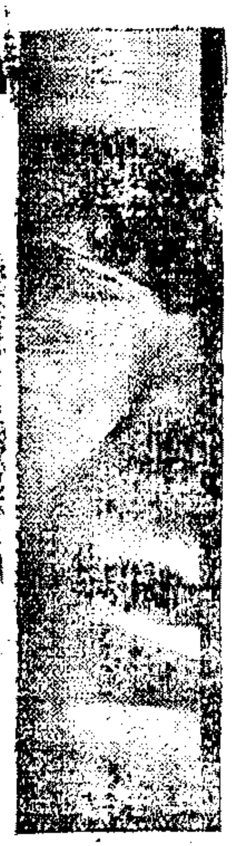

"I AM A FUGITIVE FROM A CHAIN GANG"

亡命者

大上海大戲院

西藏路南京路北首　電話九三三二二號

祇有今天開映：（日）三時　五時半　（夜）九時一刻

Diana Wynyard & Clive Brook in

消失了愛的夫婦應否繼續同居？

換：結合十載，來雙方痛苦！欲哭無淚！博：決絕今朝，得一身自由，護花有心？

願情侶，怨偶，都來觀！

黛娜溫嫣　克拉夫勃洛克　「再度春風」後再度合作

再畫蛾眉

南京大戲院

愛多亞路五二三號　電話八四一二二號　電話預定座位留至開映前五分鐘為止

祇有今天開映：（日）三時半　五時半　（夜）九時一刻

擒縱之術，取予之權，嗔喜之變，驚愛之情，有時窮竭，而此秘密，則一旦玩索，得之終身，用之不盡？

★米高梅名貴片

榮膺藝術科學院獎之天才明星白妹繼又一個後表性的驚人演作傑

漢倫海絲偉構

Helen Haves in Sir Jame Mathew Barrie's

米高梅公司不同凡響

英大戲劇家詹姆士巴利爵士言情劇

香閨秘密

縱橫今古閨閣御夫經◉惟一傳授心法

中央大戲院

明天起

阮玲玉　掛名的夫妻

凄絕人寰的大悲劇　明星影片公司當年著名悲劇之一

廿四年度　全新拷版　光線美晰一若其新

阮玲玉沒有享盛名之前卜萬蒼導演就發現她是一位具有藝術天才的演員的這部掛名夫妻是阮玲玉第一次登銀壇的傑作也是卜導演收穫的一顆好種子裏面黃君甫的表情也特別的感動因爲這是一部別出心裁的男女間之大悲劇

阮玲玉初次登銀幕

新中央大戲院　北四川路海寧路口　電話四〇八六四號

欲免向隅務請早臨

今天開映

電通公司全部聲歌對白鉅片　歷在金城中央明星戲院開映每場客滿

馬德建監製　應雲衛編導

唐槐秋　袁牧之　陳波兒　周伯勳（主演）

桃李劫

刻骨斷腸　傷心怵目

賺人熱淚動人心弦

惟亡命者足與此片相提弁論

時間　三時　五時一刻　七時一刻　九時一刻

座價　樓下一律二角　樓上一律三角　包廂一律四角　日夜一例

輿論一致推薦　觀衆口頭稱許

中央大戲院　六馬路雲南路口　電話九二七八〇號

時間　三時　五時半　七時一刻　九時一刻　三次　價目　三角　四角　六角　日夜一律

最後一天　切莫錯過　欲免向隅務請早臨

明星影片公司最近名貴出品

吳村導演　王平陵編劇　高占非　高倩蘋　嚴月閒　主演

重婚

近年報章所刊社會新聞類多誘姦離婚事件智識階級亦多犯之明星攝此重婚欲爲青年男女進一苦諫

情節好　表情好　意義好

老年人一生辛苦耕耘喝着人生的苦酒

青年人終歲悠閑遊樂痛飲戀愛的甘杯

父子間的生涯宛如天壤之隔

是家庭的悲劇也是社會的悲劇

西山大戲院　海寧路北山西路口　電話四五五七六號

時間　三時　七時　九時一刻　價目　二角　三角　四角　兒童一角　二角　一律大洋一

電通公司全部對白歌唱鉅片

應雲衛　編劇導演　袁牧之　陳波兒　唐槐秋　周伯勳（主演）

桃李劫

事實可證足見偉大　到處客滿到處歡迎

華德大戲院　院址熙華德路虹口　電話六七八五二號

時間　三時　七時　九時一刻　三次　一律小洋二角

最後一天開映大光明公司滑稽笑料名片

黃耐霜　韓蘭根　章志直（主演）　錢似鶯

好先生

大個子總是怕老婆瘦皮猴韓蘭根變了一個半男半女全部充滿笑料令人絕倒

每場特加重金羅聘新自香港到滬

羅馬歌舞團

世界歌舞巨子尼索亞主幹暨同全體健美女郎登台表演

(1)武士技舞(2)羅馬古舞(3)哥色克舞(4)法宮秘舞(5)各種艷舞

明星大戲院　院址新閘路醬園弄　電話三五二五一號

時間　二時　四時一刻　七時　九時一刻　四次　價目　二角　三角　四角　日夜一律大洋

光華大戲院　院址愛多亞路成都路口

時間　二時　四時半　六時半　九時一刻　四次　價目　二角　三角　五角　日夜一律大洋

今天兩院同映明星影片公司出品疊遭租界當局禁令之鉅片

影壇怪物沈西苓導演　朱秋痕　周伯勳　陳凝秋　趙丹　顧梅君　顧蘭君　主演

上海廿四小時

神秘光怪的上海　紙醉金迷的上海　輝煌綺麗的上海　荒唐淫亂的上海

再生花導演鄭正秋先生說，"這是國產影片中具有世界性的作品"

居住上海的人們都應該一看

感到生活困難的人更宜一看

此片今年元旦在中央大戲院開映每場客滿打破該院二年來賣座成績最高紀錄

這裏跳動着艷麗的肉　這裏撩亂着淫靡的光　上海一晝夜裏　搬演出形形色色都市萬景

西海大戲院　新閘路池浜路

今天時間　二時　四時　七時　九時　（價目）一律大洋　兩角　三角　四角

樓下前排優待觀衆座價一角

全部有聲對白歌唱巨片

梁賽珠　梁賽珍　胡蝶（主演）　胡藝星　梁賽珊

劇情動人　技巧圓熟

麥夫人

充滿了幽柔的南國情調

洋溢着美妙的浪漫氣息

東南大戲院　小東門民國路　電話八三一六六

今天開映四場　（日）二點　四點　（夜）七點一刻　九點一刻　價目　二角　三角　一律大洋一

應雲衛　編劇導演　袁牧之　陳波兒　唐槐秋　周伯勳（主演）

電通公司全部對白歌唱鉅片

桃李劫

刻骨斷腸　纏綿悱惻　傷心怵目　凄切動人　銀壇異寶　影界珍奇

天賜君以眼睛　似此佳片　豈能錯過不看

新的人材　新的技術　新的作風

造成國產電影一個新的典型

意料擁擠　務必請早

東海大戲院 EASTERN THEATRE　茂海路下海廟　電話五一一五四

今天日夜開映四場　（日）二點　四點　（夜）七點　九點一刻　價目　二角　三角　一律大洋一

鄭應時（導演）　高占非　胡萍　王乃東　葉娟娟（主演）

藝華影業公司無上榮譽作

飛花村

本年度震撼影壇的壓軸戲！

悽苦！緊張！凄涼！神秘！甜熱！

劇情：有意識！演出：有力量！

▲值得一看！▲不可不看！

恩派亞大戲院　院址霞飛路八仙橋　電話八〇二六一號

時間　三時　五時一刻　七時一刻　九時一刻　四場　價目　二角　三角　日夜一律

今明開映明星影片公司全部國語對白有聲歌唱巨片

張石川導演　胡蝶　梁氏三姊妹　暨全體劇人合演

麥夫人

片中串演粵劇　（一）璇宮艷史　（二）冰山火線　（三）天姬送子　（四）皇姑嫁何人

卡德大戲院　院址卡德路新閘路

時間　三時　五時　七時　九時　小洋一角

明星公司影片　悲壯愛戀革命巨片　同仇　王瑩（主演）

萬國大戲院　電話九八五五二號

時間　七時　九時　小洋一角

明星公司精采特別鉅片　黃金穀　艾霞女士遺作

世界大戲院

時間　三時　七時　九時半　二角　三角　四角　一律小洋

聯華影業公司最近名貴出品非常鉅片

再會吧上海

阮玲玉主演　鄭雲波編導

金城大戲院

北京路貴州路轉角 電話九五五〇〇號

今天日夜開映‥（日戲）二時半 五時半 （夜戲）九時一刻

開映以來博得萬人讚美賣座不衰

水滸傳上一百〇八條好漢的威風今竟見諸銀幕！

聯華羣英大會 金燄 陳燕燕 黎莉莉 張翼 鄭君里 羅朋 韓蘭根 章志直 尚冠武 劉繼羣 洪警鈴 劉瓊

監製 羅明佑 編導 孫瑜

大路

本片美妙非筆墨所能形容！

荊棘道上壯士如雲 進士第中春深似海 十條好漢困身地獄 兩朵鮮花嬌笑當爐

●全部音樂歌唱巨片●

電通公司三友式錄音機收音 聶耳配音

四支新曲

燕燕歌 陳燕燕唱
鳳陽歌 黎莉莉唱
大路歌 金燄主唱
開路先鋒 金燄主唱

燕燕歌鳳陽歌曲譜 可向本埠延平路聯華[illegible]索取附郵二分

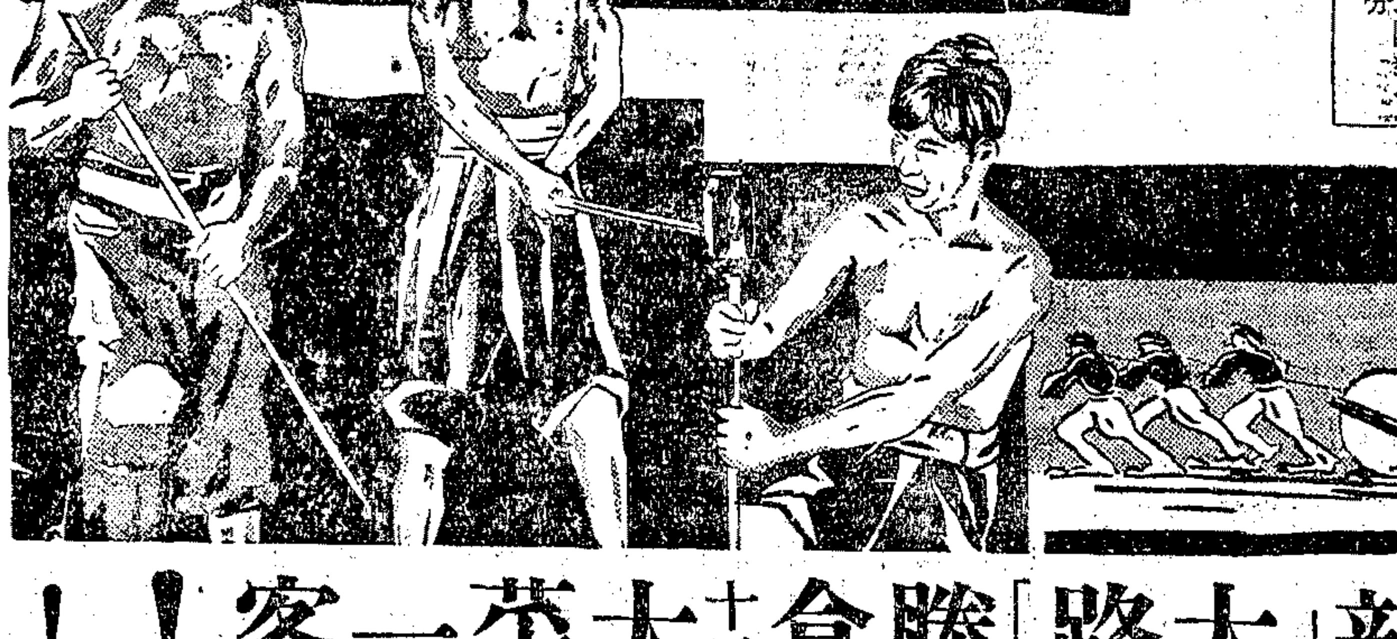

不看本片等於沒有看過電影

看一部「大路」勝食十元大菜一客！！

新光大戲院

◆甯波路（即南京路新新公司後面）電話九四五九〇號◆

專映國產鉅片 最高尚大戲院

今天 下午二時半 五時半 九時一刻 （價目）五角 七角 一元 日夜一律

明星影片公司名貴出品

全部對白歌唱有聲鉅片

連日擁擠

再生花

編劇導演 鄭正秋

主演 胡蝶 宣景琳 鄭小秋

徐莘園 朱秋痕 趙丹 王獻齋 譚志遠 顧蘭君 梅熹 袁紹梅 合演

看了本片不祗視覺聽覺得到充分的享受，而感情理知還受到深深的刺戟！

★全國人士渴望已久的姊妹花續集★

最優秀的藝人，成最精湛的作品！

最高尚的戲院，映最偉大的聲片！

宜乎場場客滿，日日擁擠！

融光大戲院

海甯路乍浦路 電話四二〇二二・三

祇有今天開映 三時 五時一刻 七時一刻 九時一刻 座價 三角 四角 五角 八角

滑稽大王 喬埃勃郎 得意偉構

風流香艷滑稽鉅片

倚柁風光

Son of a Sailor

描寫水兵的浪漫生活！

炸彈轟擊，緊張萬狀，詼諧百出，笑料無窮

他不僅是海上戰士，也是情場驕子，專攻女性的弱點，善知女性的心事，稱為戀愛博士，簡直當之無愧

百老滙大戲院

設備完美聲光清晰東區最高尚的戲院

滙山路五十七號 電話五〇三二五號

（注意時間）三時一刻 五時一刻 七時一刻 九時一刻

價目 大洋二角 三角 四角 [illegible]減半

今天最後一天開映

大明星 却爾斯勞頓 禁映「殭屍」主角 裴拉勒哥西 不朽傑作

空前絕後科學理想恐怖巨片

豹姑娘

"Island of Lost Souls"

他利用萬能的科學神秘的方法以試驗獸類與人類性慾的差別及變造出一禁野人怪物，豹姑娘也是他的得意作品！劇中的豹姑娘山好萊塢中萬個美女六啟格選出

巴黎大戲院

霞飛路華龍路西首 電話八二五〇五號

今天開映 （時間）三時 五時一刻 七時一刻 九時一刻 價目 樓下四角 樓廳六角 花樓八角

歐美銀壇第一美麗明星 桃樂茜維克主演

片中找不出一個男子 編劇導演亦由女子充任

紐約泰晤士報選為全世界十大名片之冠軍

女性

一名女性之光

Madchen In Uniform

同性糾紛較異性相戀更難脫

少女思春比小孩思乳還難熬

暴露女學府宮主們的秘密，描寫小姑娘春情熱的煩悶

浙江大戲院

今天最後一天 禮聘

時間 三時一刻 五時一刻 七時一刻 九時一刻 價目 二角 三角 四角

好萊塢歌舞班 登台表演

全班好萊塢標準美女一齊表演

好萊塢神秘舞

歌舞界的最高權威！中外人士極口稱譽！

◆豪華高貴◆富有肉感◆ ◆曲線畢呈◆美趣橫生◆

同時特映航空愛情鉅片

碎艇緣

為生活而冒險 為愛情而流血

黃金大戲院

法租界八仙橋 電話八五〇六八號

時間 三時 五時半 九時一刻 價目 二角 三角 四角 五角

今天日夜開映

北極稀世驚人鉅片

愛斯基摩

一片白雪中的一段血淚史！

有力有勁有聲有色

斬巨鯨，刺豺狼，斷鐵索，殺淫棍，從冰點以下的環境裏，迸出沸點以上的熱血

悲壯激昂 可歌可泣 熱烈纏綿 盪氣迴腸

國泰大戲院

霞飛路邁爾西愛路 電話七三七五七

今天開映 （日）三時 五時半 （夜）九時一刻

美國第一流大名角

喬治柯漢

不朽傑作

深刻緊張 亦莊亦諧 偵探哀情鉅片

失去了女兒，得到了戀人。

少女淫奔忽而遭人暗殺！

情奔疑案

與甲女人談戀愛，向乙女人求婚，用盡機智，為愛女昭雪。

申報圖畫特刊

①意大使來華　中意使節升格後意大利第一任駐我國大使溫深佐於本月七日乘意輪康脫羅索號抵滬圖為登岸情形（徐天章攝）

②意大使及其夫人（徐天章攝）

③張乃燕回國　我國駐比公使張乃燕奉召返國於本月七日與意大使同輪抵滬此爲下輪登岸之影（徐天章攝）

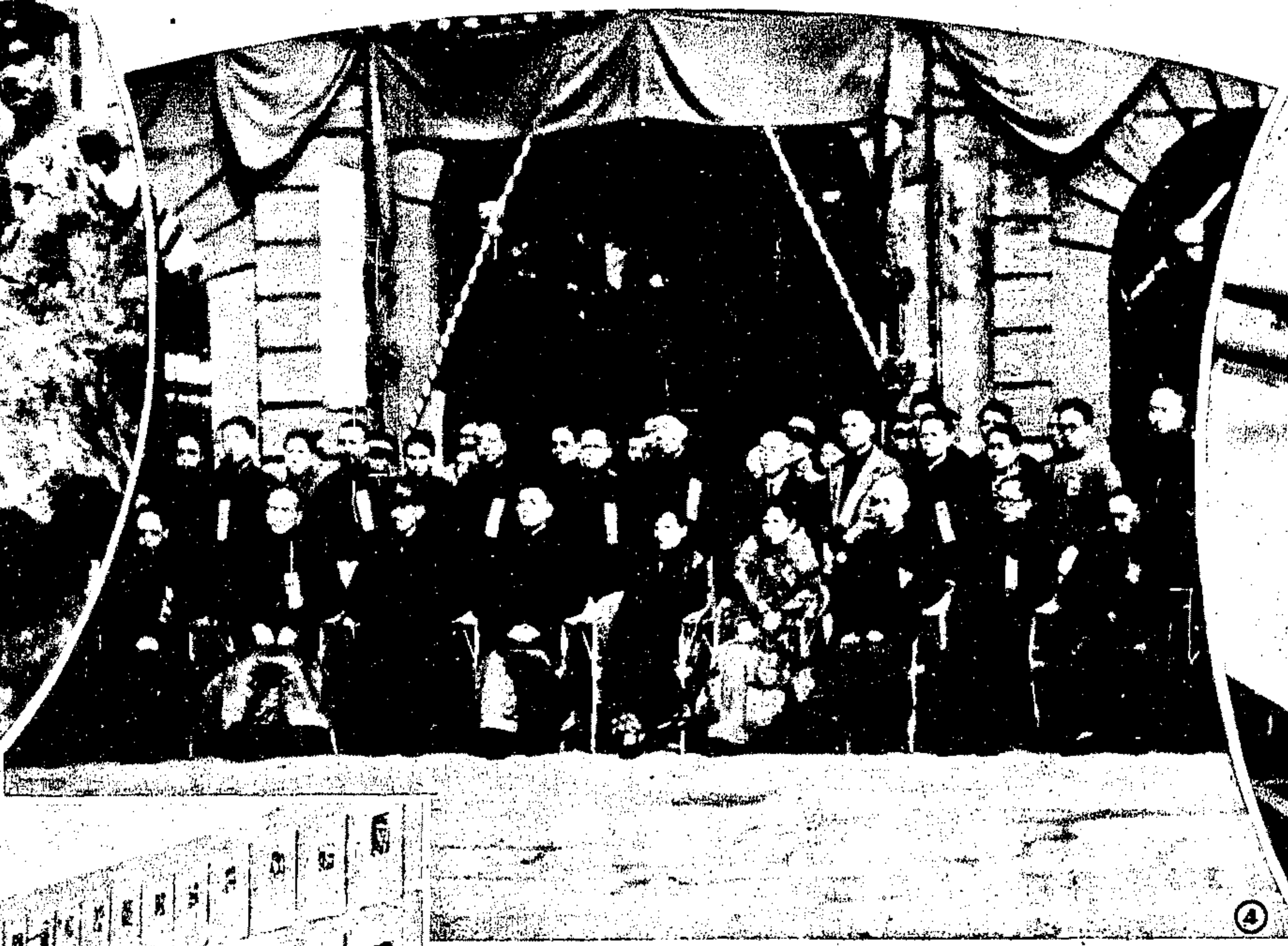

⑤蔣委員長出休息室參加就職禮後隨衣馬褂者爲省主席黃紹雄戴軍帽立於假山石後者係新任侍衛長何雲（王一飛攝）

⑦在北平太廟開幕之全國木刻展覽會　參加團體有粵滬浙漢平津冀七單位作品六百餘件參觀者甚衆

⑧元旦閱兵　江蘇省府主席保安司令陳果夫於元旦日舉行閱兵典禮圖示受檢閱之保安隊行經司令台（國際社攝）

④浙江省府全體委員就職　浙江省主席黃紹雄暨全體省委就職蔣委員長夫婦中央及國府監誓代表褚民誼鄭文禮均參加典禮圖爲就職後在省府大門前合影（王一飛攝）

⑥蔣夫人宋美齡女士偕黃紹雄夫人及黃之女公子赴大禮堂參加就職禮情形（王一飛攝）

雲飛汽車
租界電話 三〇一八九
南市電話 二二一八九
安全第一!組織完備服務可靠之汽車

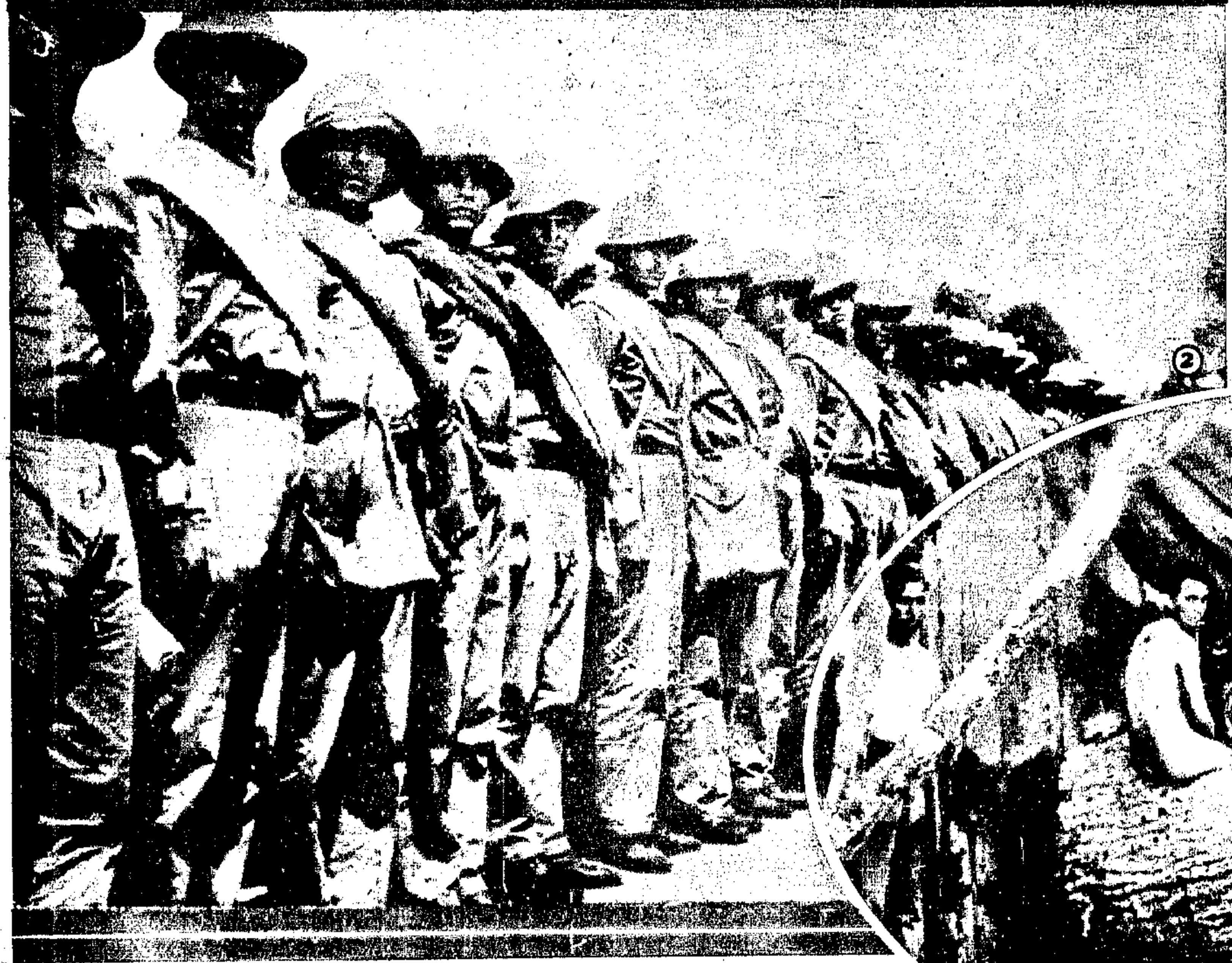

② 巴玻戰況

南美兩小國巴拉圭與玻利維亞為大廈谷爭案開戰已亙二年現巴軍雖佔優勢玻利維亞正在全國動員作拚死之決戰最後勝利誰屬猶在不可知之數云此為巴軍在戰區整隊出發之狀

③ 樹幹鑿成之浴缸

在戰區之巴拉圭軍所用浴缸係樹幹鑿成巴軍即在其中入浴

① 倫敦海軍會議之餘興

倫敦海會已無結果散會此早在一般人意料之中從此各國將為無限之軍備競爭第二次大戰危機更形迫近矣圖為海會擱淺之日英美日三國代表(自左至右)史丹維萊(美)西門(英)松平(日)台維斯(美)四人在華爾登球場作高爾夫球戲後彼此作非正式談話企圖打破僵局之影

一條生路

日久咳嗽陰虛內傷痰多氣喘胸膈氣滯頭暈眼花體弱多病胃不消化虛不受補無論老少男女孕婦產婦服養陰丸立見奇效用治肺癆等症確有續命之功特標其題曰一條生路分鎮處天津北平上海漢口南京重慶南昌長沙開封昆明南寧濟南鄭州徐州廈門杭州鄉潮汕頭各大城市及外洋各埠大鎮店均有代售每盒定價五角廣州市藥糊街位元堂廣告

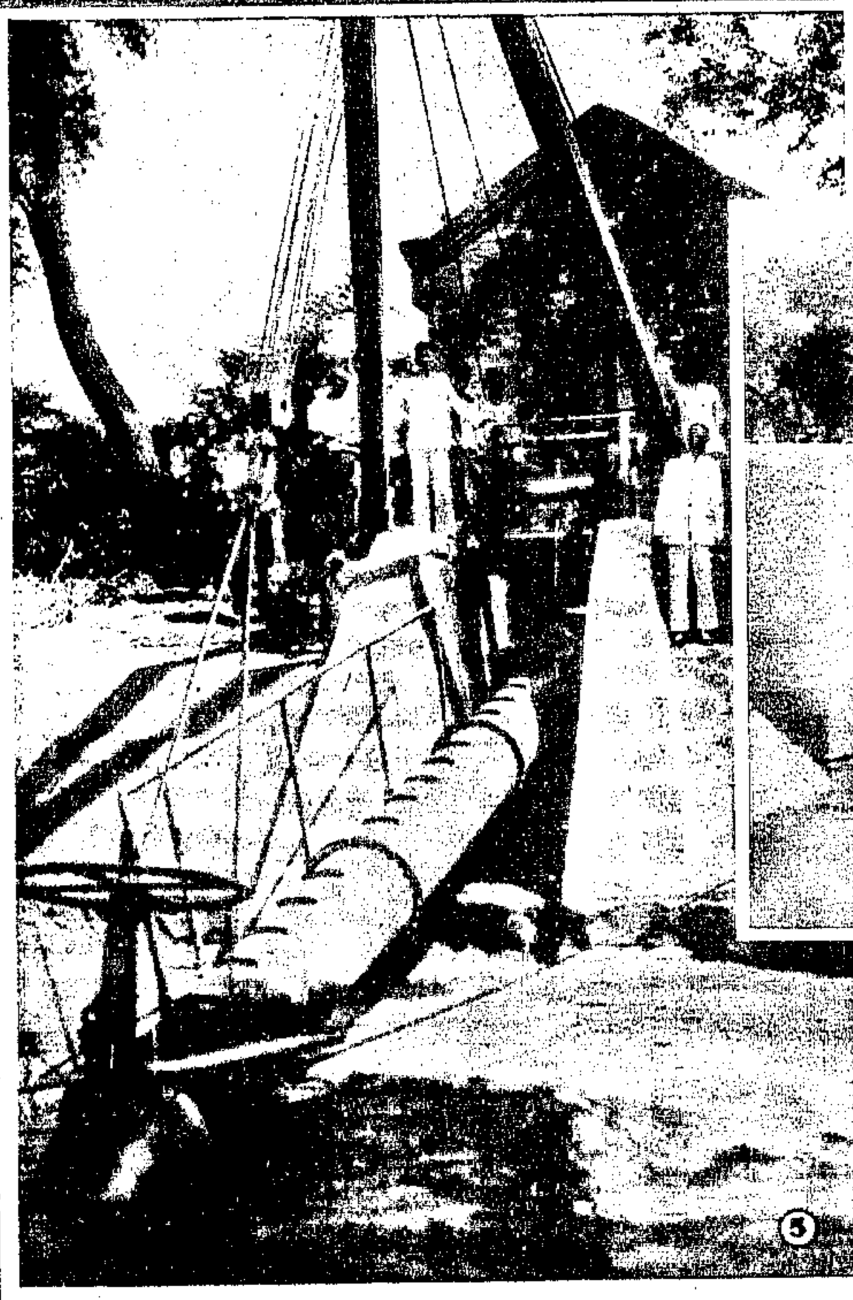

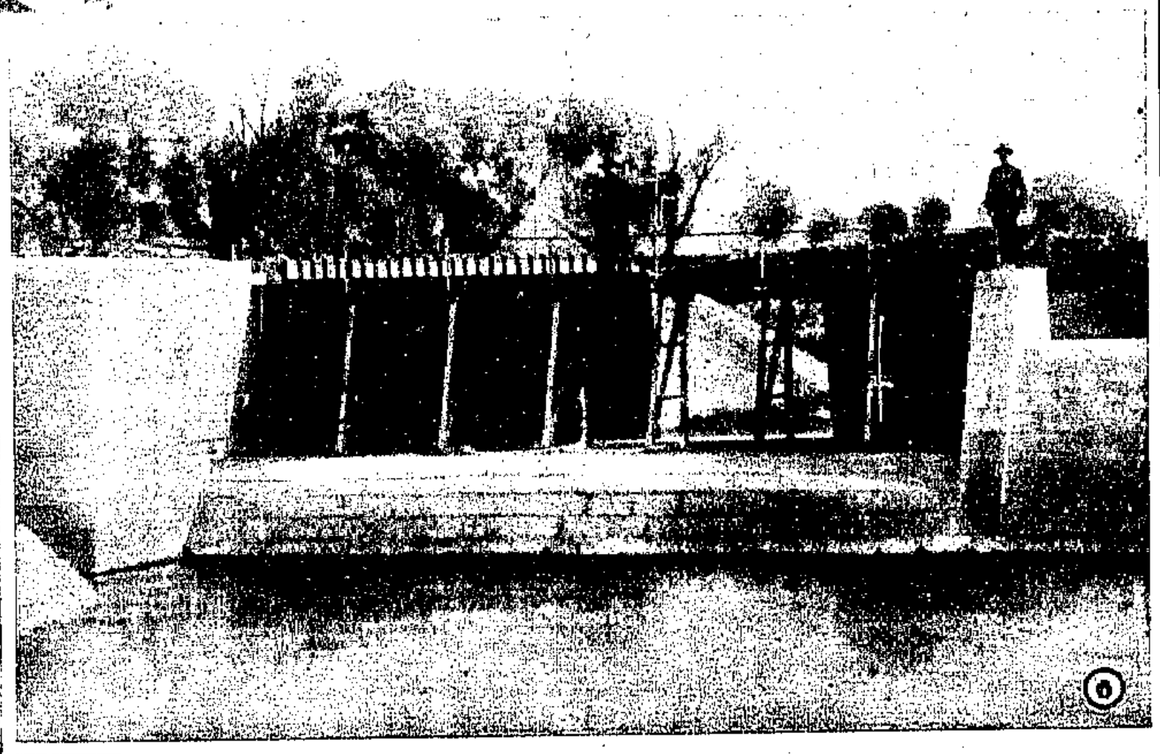

⑤ 山東建設廳對於黃河兩岸沙鹹地擬有虹吸淤田工程計劃並於歷城王家梁行齊東青城交界馬閘子各設二十一吋虹吸管一組各需洋壹萬元齊河紅廟設十八吋者一組需洋七千元蒲台王旺莊設十五吋者一組需洋五千元均於本年大汛前完成現正放水淤田馬閘子附近所淤之地已涸出良田八百畝淤厚平均一公尺此段田地在昔任何農作物均不能生長今已播種冬麥青苗遍野圖為馬閘子虹吸管在黃河內吸水情形

⑥ 山東省建設廳整理小清河使三千噸以下之海輪直達羊角溝六百噸汽輪直達黃台橋二百噸殼船直達濟南城及北商埠已完之工程最重要者有三一為五柳閘船及淺水垻工程一為邊家莊船閘及淺水垻工程一為內河挖泥工程共造成連斗式挖泥船二艘圖示工程完竣之邊家莊淺水垻

④ 魚市場奠基禮

實業部上海魚市場舉行奠基禮部長陳公博親奠基石之影(雪舲照相)

⑧ 民衆代筆問事處

漢口民衆教育館特在車站碼頭設立民衆代筆問事處為不識字之民衆代寫書信及指示來往迷途旅客此為大智門車站之代筆問事處(行少甫攝)

⑦ 南京磨風藝社第三次話劇公演

易卜生名著「娜拉」之一幕 查瑟琳女士飾娜拉 呂復飾郝爾茂(徐永節攝)

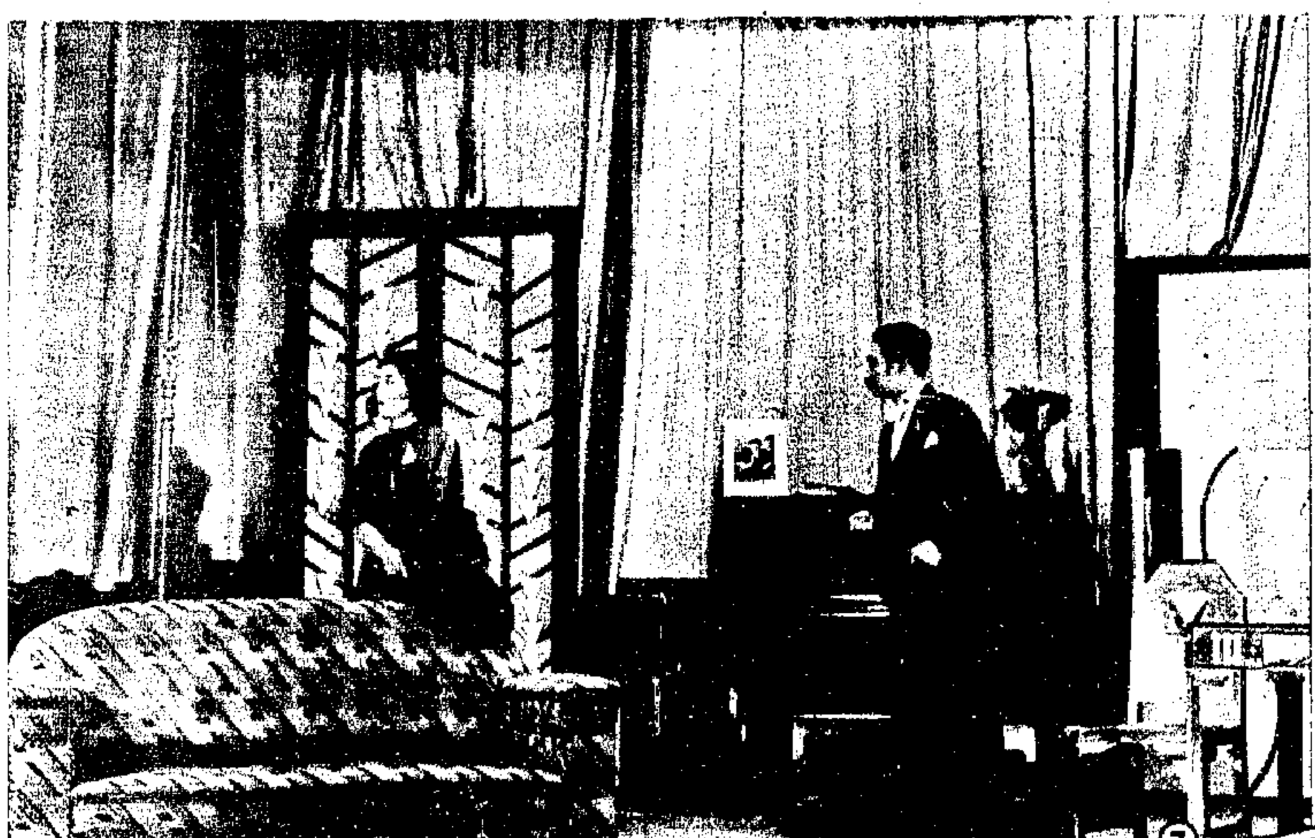

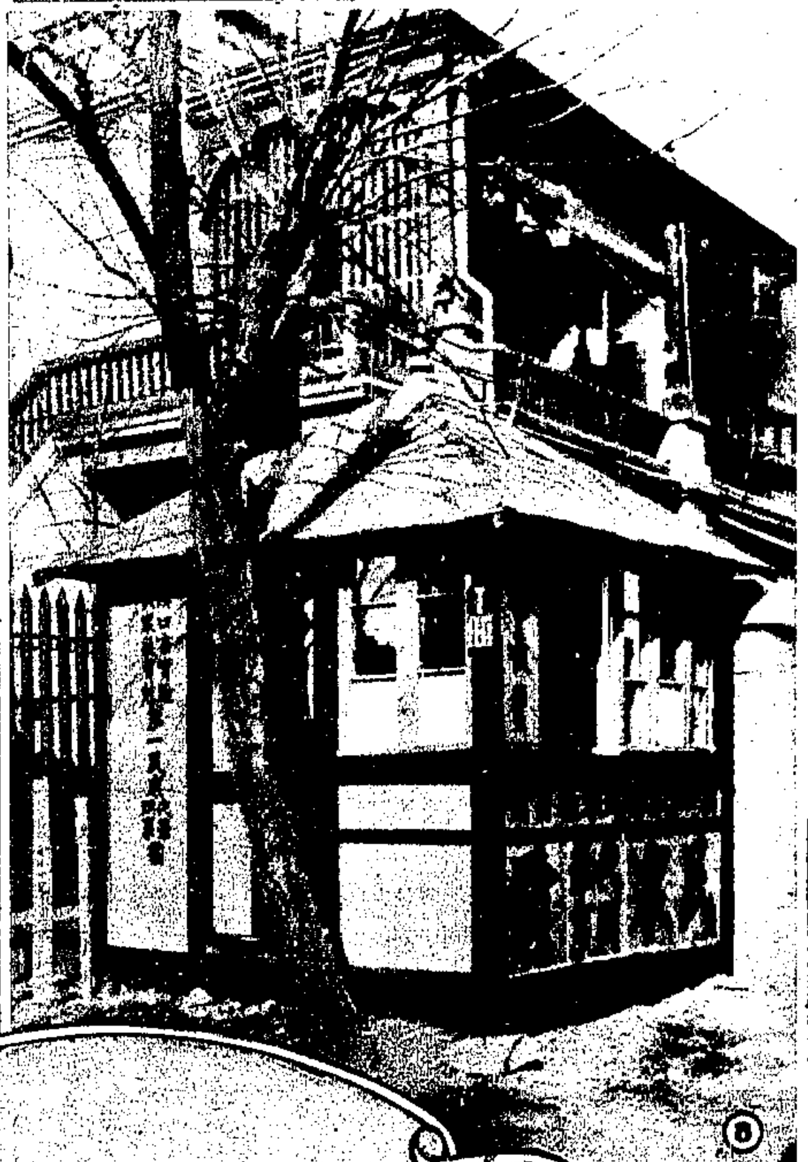

⑩ 粉墨登場之陳毓秀女士

陳女士為沈詩義君夫人善京劇此為在上海湖社義演之「賀后駡殿」(張仲蕃攝)

⑨ 北平北海冰場上之名媛

自右至左曾美子女士初平女士原女士(魏守忠攝)